10 PAGINAS — 400 RÉIS

O TEMPO

Distrito Federal e Niterói:
Tempo bom, nebulosidade variavel.
Temperatura com ligeira ascensão, nordeste, frescos.
Maxima: 23.8.
Minima: 12.3.

Diario Carioca

QUARTA-FEIRA 2 SETEMBRO

Fundador: J. E. DE MACEDO SOARES

ANO XV — RIO DE JANEIRO — Diretor: HORACIO DE CARVALHO JUNIOR — PRAÇA TIRADENTES Nº 77 — N. 4.360

Batidas na Russia e no Egito as Tropas do Eixo

Cem Mil Trabalhadores Brasileiros Numa Grande Parada de Civismo

O Que Será o Desfile de Hoje em Comemoração á Semana da Patria

A Oração Congratulatoria

NÃO podia ser mais nobre na justiça de suas intenções, mais digna na serenidade de seus julgamentos — a oração congratulatoria do sr. Arcebispo de São Paulo por ocasião da missa em ação de graças pelo restabelecimento do sr. Getulio Vargas, presidente da Republica.

Interpretando os votos populares, Dom José Gaspar de Afonseca e Silva solenizou a primeira aparição em publico do chefe da Nação, dizendo a grande alegria de o vermos restabelecido depois de tantos trabalhos e sofrimentos, que felizmente não tiveram a força de o entibiar no serviço do país.

Agradecendo a Deus a restituição da vida do primeiro magistrado da Republica, quando o Brasil dela tanto necessita, na luta dificultosa em que se empenhou — o sr. Arcebispo, dando generosas aprovações, não faltou com necessarias advertencias.

"Esta guerra, não a procuramos", disse Dom José. "Veio contra a nossa vontade. Senhor presidente, a despeito dos esforços ingentes do vosso governo, Caim surgiu no litoral e nos impõe agora sua presença amaldiçoada".

Mas o fato de não termos provocado esta guerra, não tira que nos devamos preparar moral e materialmente para a pelejar bravamente. Tenhamos fortaleza deante do inimigo, humildade deante de Deus. "Resta-nos saber aceitar essa guerra com fortaleza e humildade, porque o Senhor prova as Nações com fogo e lhes castiga o pecado com sofrimentos."

As obras das trevas instalam-se no coração do Homem; mas as armas da luz espalham essas trevas, redimindo os que têm a força de repudiar erros e crimes, glorificando-se na justiça de Deus. O Arcebispo adverte, uma a uma, as chagas da sociedade e pede ao chefe da Nação que as combata com as armas da luz. "Obra das trevas é o jogo, que desfibra e corrói o carater, empobrece a Nação, prostitue a Juventude e arrasa as forças construtoras do país." Felizmente, porem, o Presidente tem á mão as armas da luz para jugular as obras das trevas. "Arma da luz é a ordem interna respeitada, os direitos garantidos e a justiça defendida pelo zelo das autoridades e a submissão dos suditos. Arma da luz é a legislação inspirada nos principios do direito natural e na santidade da Revelação cristã, distribuindo por todos equitativamente os deveres e os direitos."

No combate do Bem contra o Mal as armas da luz prevalecem. Tal combate, exaltando as forças morais, determina "a grande mobilização espiritual, que deve anteceder á propria mobilização militar." Assim, tudo está em que governantes e governados compreendam, percorram e avaliem os seus deveres de bons cidadãos, bons soldados, e bons cristãos. "Deus houve por bem" concluiu o preclaro orador sacro "conservar-vos a vida e restituir-vos a saude, senhor presidente, pelo que publicamente O bendizem e louvam, hoje, os brasileiros agradecidos."

J. E. DE MACEDO SOARES

EM comemoração á "Semana da Patria", cem mil trabalhadores nacionais desfilarão, hoje, pelas ruas centrais, rumo ao Palacio do Catete, numa demonstração eloquente de civismo e brasilidade.

Nos tempos conturbados que atravessamos, assume excepcional significação a parada trabalhista desta tarde, por isso que servirá para afirmar a decisão das classes trabalhistas, de irrestrito apoio á ação governamental, em face do traiçoeiro ataque do Eixo ao Brasil.

Os operarios brasileiros, resolutos, unidos, num só bloco, vibrando de patriotismo e de indignação pela afronta dos corsarios nazistas ao nosso país, estão dispostos a todos os sacrificios, pela vitoria da causa das nações unidas, quando o sol da liberdade substituirá no Mundo a noite sinistra dos regimes de rapina e opressão.

A Concentração

A concentração trabalhista na qual tomarão parte cem mil trabalhadores em homenagem á "Semana da Patria" e de solidariedade ao presidente Getulio Vargas terá lugar na Avenida Rodrigues Alves, ás 13 horas, e atravessará a Avenida Rio Branco, ás 14 horas, em direção ao palacio presidencial. Nessa grande parada dos trabalhadores nacionais tomarão parte todos os sindicatos e associações de classe carregando bandeiras e legendas.

Partindo da Avenida Rodrigues Alves os trabalhadores atravessarão a Avenida Rio Branco, Beira-Mar até a rua do Catete, onde, em frente do Palacio Presidencial desfilarão em continencia ao Chefe do Governo.

A Organização Geral do Desfile

Para organização do grande desfile trabalhista está organizado o seguinte programa:

LOCAL DA CONCENTRAÇÃO: — Avenida Rodrigues Alves. TESTA DA COLUNA: Avenida Rodrigues Alves, esquina da Praça Mauá. HORA DA CONCENTRAÇÃO: 13 horas. INICIO DO DESFILE: 14 horas. ITINERARIO

(Conclue na 3ª pag.)

O sr. Nelson Rockfeller no desembarcar e quando de sua entrevista coletiva, á imprensa brasileira, na A. B. I. Ao alto, aparece entre o major Coelho dos Reis e o sr. Herbert Moses e, em baixo, cercado por varios jornalistas

Fala á Imprensa o Sr. Nelson Rockfeller

Salientada a Colaboração do Brasil Para a Vitoria das Nações Unidas

A Produção Nacional Alimentará a Maquina de Guerra Aliada — União Indissoluvel Entre o Brasil e os Estados Unidos — Grande Interesse na Nação Amiga Pelo Nosso País — Esgotados nas Livrarias Norte-Americanas Todos os Livros Referentes ao Brasil — Expressivas Palavras do Coordenador das Relações Inter-Americanas

O sr. Nelson Rockefeller, que se encontra, desde ontem, em visita ao nosso país, a convite do governo brasileiro, reuniu os jornalistas no Palace Hotel, poucas horas após a sua chegada, para uma entrevista coletiva. Cerca de três dezenas de jornalistas brasileiros e americanos estiveram presentes para ouvir a palavra do coordenador dos Negocios Americanos.

Depois de ter sido apresentado aos representantes da imprensa pelo sr. Herbert Moses, o sr. Nelson Rockefeller foi cercado pelos redatores, dando então inicio ás suas declarações com um agradecimento pelas palavras publicadas nos jornais a seu respeito e a proposito dessa visita. E' essa a segunda vez que vem ao Brasil. E, referindo-se á excursão, diz que, tendo viajado de avião, ainda conserva na retina a pujança da riqueza natural desse país.

E prossegue:

"O Brasil e os Estados Unidos atravessam neste instante os momentos mais serios e mais dificeis de sua historia, mas confio em absoluto na união indissoluvel das duas grandes nações. Os Estados Unidos estão perfeitamente equipados para lutar pela liberdade e pela independencia e estou certo de que, com a unidade das Americas, se obterá a vitoria. Sei, contudo, que, antes de consegui-la, inumeros serão os sacrificios que se nos apresentarão. Os Estados Unidos, neste momento, vão completando uma evolução de toda a sua economia de paz para a guerra. Digo que vão completando porque o povo ainda não saiu completamente da primeira fase. Entretanto, pouco falta para que a situação de paz mude inteiramente para a de guerra. Isto, porem, não quer dizer que certos problemas vitais não estejam encaminhados para uma solução rapida".

Passando a outra ordem de idéias, diz que os americanos têm a felicidade de contar no Brasil com o embaixador Caffery, que conhece bem o país e o seu preparo economico. S. excia. pode perfeitamente descreve-lo com absoluta clareza. Ao mesmo tempo, encontra-se em Washington o embaixador Carlos Martins que, alem de conhecer os problemas dos Estados Unidos, conquistou naquele país a estima de todos. O embaixador e a sra. Martins são muito populares em Washington. Desse modo, tanto de um lado como de outro, a compreensão entre os dois povos é extremamente facil. Alem disto, ha ainda que levar em conta os lideres dos dois paises. O presidente Vargas tem uma larga visão dos problemas que se apresentam e uma extraordinaria capacidade para solucioná-los, o mesmo acontecendo com o presidente Roosevelt. Com esses dois lideres, a cooperação entre os dois paises é apenas uma questão de tempo. E desta forma obteremos a vitoria.

Quando lhe perguntaram qual a opinião dos Estados Unidos sobre a contribuição do Brasil na guerra, responde:

— "O Brasil já vem fornecendo ha muito materiais belicos, como o manganês, a mica, o quarzo e outras. Temos a impressão de que esta produção vai desenvolver-se cada vez mais".

E terminou: — "Devo ainda acentuar que, apenas o Brasil declarou o seu estado de beligerancia, todos os livros referentes a este país ficaram esgotados nas livrarias. Isto significa que o estudo a respeito do Brasil continua com mais interesse. E' como se tivesse crescido a confiança mutua. E' preciso declarar que essa confiança vem se impondo desde quando o chanceler Osvaldo Aranha foi o embaixador do Brasil nos Estados Unidos, pondo em execução o programa do presidente Vargas. O sr. Osvaldo Aranha é muito estimado em Washington".

O SR. ROCKEFELLER NO GUANABARA

O sr. Nelson Rockefeller, acompanhado pelo sr. Assis Figueiredo, esteve, ontem, cerca das 19 horas, no Palacio Guanabara. O ilustre hospede foi recebido pelo comandante Angelo Nolasco, oficial de dia, deixando consignado, no livro de honra, essa visita. Após, no salão de honra, a sra. Alzira Vargas do Amaral Peixoto recebeu o coordenador dos Negocios Inter-Americanos, com quem palestrou animadamente alguns minutos.

Uma Cunha no Flanco do Exército Alemão

Timoshenko Iniciou Uma Ousada Operação no Setor de Stalingrado — Reorganização dos Comandos Alemães na Frente Russa — Longe de Um Resultado Positivo a Luta no Cáucaso

MOSCOU, 1 (U.P.) — Tudo parece indicar que o marechal Timochenko iniciou uma ousada operação com o objetivo de infligir uma catastrofica derrota ás forças alemãs, por meio de violento contra-ataque através do braço norte da curva do rio Don. Essa manobra permitiu aos exercitos russos introduzir profunda cunha no exposto flanco esquerdo da Wehrmacht.

Os despachos recebidos, hoje, da frente de batalha, asseguram que os defensores sovieticos se internaram nas posições ocupadas pelos italianos naquele setor e obrigaram o inimigo a retirar-se de extensa faixa de terra que ocupavam á margem ocidental do rio.

Os russos estabeleceram uma cabeceira de ponte durante uma batalha iniciada ha cinco dias, a qual ainda continua.

As batalhas pela travessia do Don, travadas a noroeste do cotovelo do rio, começaram quase ha uma semana quando uma avançada sovietica voltou a atravessar o rio na zona de Kletskaya, obrigando as tropas italianas a abandonar suas posições.

(Conclue na 3ª pag.)

"DEFENDEREMOS NOSSA SOBERANIA E A INTEGRIDADE DO SOLO PATRIO" — Durante a imponente cerimonia civico-religiosa de ontem, no Aeroporto Santos Dumont, o presidente Getulio Vargas pronunciou expressivo discurso, que publicamos em outro local. No cliché aparece o chefe da Nação, no palanque oficial, quando discursava. (Noticiario da solenidade da 7ª pagina e discurso do sr. Getulio Vargas na ultima pagina)

Manifesto da "Accion Argentina" de Solidariedade ao Brasil

Entre as manifestações de solidariedade ao Brasil por motivo da agressão sofrida com os recentes afundamentos de navios por submarinos do Eixo, destaca-se o manifesto que a "Accion Argentina" dirigiu ao povo da Republica Argentina, apresentando sua inteira solidariedade ao nosso gesto de considerar como existente o estado de beligerancia com a Alemanha e a Italia.

Essa sociedade patriotica é composta dos elementos mais representativos da visinha Republica, sendo presidida pelo eminente professor da Faculdade de Medicina da Universidade de Buenos Aires, sr. Alejandro Coballos.

Intensifica-se a Luta na Baía de Milne

Prosseguem, Com Êxito, as Operações de Limpeza de Grupos Esparsos de Japoneses

MELBOURNE, 1 (U.P.) — As unidades terrestres aliadas estão terminando rapidamente a tarefa de "liquidar" os dispersos grupos de infantaria niponica que ainda se encontram na zona da baía de Milne, o que coincide com o aumento da atividade belica nas zonas de Kokoda e Salamaua, que estão situadas mais para o oeste, onde, ao que parece, os japoneses estão resolvidos a realizar por terra uma expedição contra Port Moresby.

Em fontes fidedignas informou-se que os japoneses estão atacando violentamente na zona de Kokoda, onde penetraram em algumas partes baixas da costa com intenção de abrirem caminho para a serra de Owen Standley, que domina toda a ilha.

Em alguns meios manifestou-se que os japoneses "parecem ter superado momentaneamente a atividade" porem, por sua vez, declaram que a situação "poderá mudar de um momento para o outro".

Enquanto isto, as tropas aliadas perseguem os restos das forças japonesas que desembarcaram na baía de Milne.

E' impossivel calcular o numero de soldados niponicos que ficaram isolados na ilha quando os navios de guerra japoneses abandonaram a baía no sabado pela noite.

Um portavoz do Quartel General aliado manifestou que as tropas australianas encontram continuamente grupos de soldados inimigos.

Sete aparelhos de caça japoneses atacaram o aerodromo aliado proximo da baía, ao que parece para auxiliar as forças niponicas dispersas, porem não causaram danos.

Sobre a costa norte da Nova Guiné houve boa atividade terrestre e aerea por parte das forças aliadas.

Aparelhos de bombardeio aliados atacaram o aerodromo japonês de Lae, onde causaram grandes danos. Nestas operações os aliados não perderam nenhum dos seus aparelhos.

Os bombardeiros lançaram tambem projeteis especiais sobre as forças de terra inimiga.

Muitos aviões niponicos foram incendiados em terra, assim como varios depositos de combustiveis.

As "Fortalezas Voadoras" aliadas bombardearam viborosamente as instalações japonesas de Buna, onde foram destruidas peças antiaereas e causados varios incendios.

O Quartel General de Mac Arthur espera fornecer em fins desta semana um relato detalhado sobre a situação na baía de Milne.

Em Todas as Atividades Economicas o Trabalho Será Suspenso Hoje ás 12 Horas

Fecharão Todas as Casas Comerciais e Industriais — Excetuados Desta Determinação os Estabelecimentos e Serviços Reputados de Conveniencia Publica

Comunicam-nos do Gabinete do sr. ministro do Trabalho, Industria e Comercio:

"Considerando que no dia de hoje, como parte do programa oficial das comemorações da Semana da Patria, e em eloquente demonstração de conciencia civica, das classes trabalhadoras, será realizado o grande "Desfile Trabalhista pelo Brasil", — e em honra ao exmo. sr. presidente da Republica, promovido pelas entidades sindicais de todas as categorias profissionais, o sr. ministro do Trabalho, Industria e Comercio, resolveu determinar que, nesta Capital, seja suspenso o trabalho, em todas as atividades economicas, ás 12 horas daquela data, excetuando-se os estabelecimentos ou serviços reputados de conveniencia publica pela Portaria Ministerial n. 80.342, de 17 de agosto de 1940, devendo, entretanto, as casas de diversões funcionar somente a partir das 20 horas.

Noites do Rio

NOTICIA DO PRATA

BUENOS AIRES, agosto — (Serviço Especial) — De todas as capitais modernas Buenos é, talvez, a unica onde o "show-business" pouco ou quase nada sofreu, em consequencia da guerra. As bilheterias das casas de diversões têm apresentado grandes receitas, o que prova haver dinheiro em abundancia. Aqui não ha "blackout" e ninguem teme sair á rua. Não ha tambem racionamento de gasolina e como o precioso combustivel não precisa ser importado não se cogita da drastica medida. O custo da vida elevou-se, certamente, um pouco, mas não ha crise. Visitantes recemchegados dos Estados Unidos espantam-se de encontrar uma Buenos Aires de movimentadissima vida noturna. Para isso concorreu muito o terem ficado aqui os milionarios argentinos que outrora iam passar o verão na Europa, mas tambem não deve ser diminuida a contribuição sempre apreciavel dos estrangeiros que continuam a chegar pelos aviões internacionais. A maioria destes, principalmente no que se refere aos norte-americanos, é composta de pessoas ocupadas em negocios realmente importantes, pois se não o fossem não teriam podido obter a necessaria licença para a compra da passagem.

Mas essas tambem desejam se divertir e ajudam a manter prosperos as mais luxuosas "boites". Os cinemas estão sempre cheios, o mesmo acontecendo com as casas de variedades. Pepe Arias e os irmãos estão fazendo grande sucesso. O Colon apresentou seus espetaculos de opera, apesar da dificuldade para importação de artistas. Os "night-clubs" de luxo, embora inferiores aos do Rio, tem tido "boas casas", principalmente os mais caros como o "Tabaris", o "Tour billon", o "Embassy", o "Gong", o "Marajuda" e o "Ciros". Os mais baratos, como o "Embrujo de Sevilla" e o Odeon têm até recusado clientes, enquanto o Ideal e o Rex apresentam a mesma frequencia de sempre.

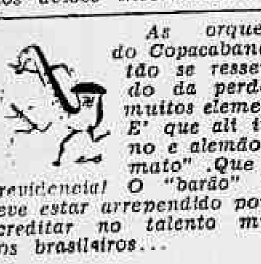

As orquestras do Copacabana estão se ressentindo da perda de muitos elementos. E' que ali italiano e alemão "era mato". Que imprevidencia! O "barão" agora deve estar arrependido por não acreditar no talento musical dos brasileiros...

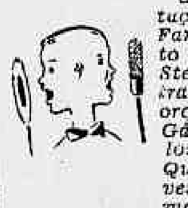

Com a apresentação de Dick Farney ao Excelsior o cantor Bob Stewart passou a trabalhar em duas orquestras, na de Gão e na de Carlos Machado. Quando, por sua vez, Bob for chamado ás fileiras quem irá para o lugar dele?

A apresentação de Dolores serviu para realçar a pessima qualidade dos espetaculos do Atlantico. O "show", alí, é cada vez pior. Uma providencia acertada seria inaugurar na casa, um cinema, e dar um tiro no "music hall".

No proximo dia 7 de Setembro será realizada na praia de Icaraí uma grande festa popular com o concurso dos artistas do hotel local. O programa está sendo cuidadosamente organizado por Jaime Redondo.

A Visita de Nelson Rockfeller

Horacio de Carvalho Junior

A CIDADE recebeu, ontem, oficialmente, o sr. Nelson Aldrich Rockfeller, coordenador dos Negocios Inter-Americanos, função que exerce, em Washington, sob as vistas diretas do presidente Roosevelt. O nosso hospede teria em quaisquer circunstancias direito á amizade e estima dos brasileiros, pois é neto de John D. Rockfeller, criador da benemerita "Fundação Rockfeller", á qual o Brasil deve assinalados serviços, na defesa das endemias tropicais. Entretanto, o sr. Nelson Rockfeller, ainda no verdor da mocidade, apresenta titulos pessoais que o recomendam como um cidadão da America e mais especialmente como dedicado e afetuoso amigo do Brasil.

Quando o presidente Roosevelt decidiu criar, no seu governo, um instrumento capaz de aperfeiçoar sua politica de boa-vizinhança, confiou-o ao homem que espontaneamente já se tinha atribuido a tarefa de conhecer diretamente as Republicas latino-americanas, visitando-as com a intenção de as compreender nos movimentos de seus corações, entendendo seus intimos sentimentos, ao ritmo da vida nacional de cada uma. Estava o sr. Nelson Rockfeller de volta de longa excursão ás Americas quando o presidente Roosevelt entregou-lhe o "bureau" coordenador dos Negocios Inter-Americanos.

Sr. Nelson Rockfeller

x x x

Nem o sr. presidente Roosevelt nem o sr. Nelson Rockfeller, cogitaram jamais de organizar uma Propaganda para os fins de cercear e absorver a mentalidade dos povos americanos em proveito de determinada politica. O publico, e o governo dos Estados Unidos têm a maxima repugnancia dessa forma de tirania, invenção terrivel dos regimes totalitarios, aperfeiçoada meticulosamente pela tendencia criminosa do espirito germanico. A propaganda totalitaria redunda, forçosamente, na mistificação, que adormece a opinião publica na sistematica benemerencia e que, muitas vezes, não corresponde ao interesse nacional, dissolvendo no país o senso da responsabilidade, eliminando definitivamente no povo a faculdade de observação e de critica.

A missão do sr. Nelson Rockfeller é propriamente a do "Anti-Propaganda", porque seu objetivo é fortalecer a amizade inter-americana, na base da confiança, pelos metodos da verdade. Não ha expressão psicologica tão oposta á propaganda, como a verdade, a confiança e a amizade.

x x x

O D. I. P. e a A. B. I. vão oferecer ao nosso visitante um almoço, falando na ocasião, o eminente confrade, sr. Paulo Bittencourt. Depois de ouvir o diretor do "Correio da Manhã", por certo, o sr. Nelson Rockfeller poderá colher uma impressão exata das correntes de opinião que com grandes trabalhos e sacrificios situaram realmente o Brasil na altitude politica internacional em que ora se encontra.

x x x

Mais de uma orientação diplomatica tem fracassado neste país, pelo fato de se apoiarem em aparencias falazes, olvidando o que ha de permanente e fundamental na sociedade nacional. As corporações militares, sob a chefia do presidente Vargas, são a coluna vertebral do nosso organismo; a Igreja, bem como as grandes instituições universitarias, cientificas e literarias representam a nossa irredutivel vocação de liberdade e a nossa indole juridica. E o grande orgão de todos esses movimentos do espirito do Brasil, invariavelmente, fiel nas suas peores contingencias, é a nossa grande imprensa, o verdadeiro baluarte da opinião nacional, na defesa da causa das nações salvadoras da civilização no mundo.

Aí está o real panorama da vida espiritual e moral do Brasil, para o qual o sr. Nelson Rockfeller deve olhar e compreender. Fazendo o seu livre exame dos nossos moveis, desejos e intenções, poderá ajuizar a grande admiração e respeito que a luta do presidente Roosevelt angariou no Brasil. Sr. Churchill, perante o mundo, descobriu a verdade que era evidente na Inglaterra. Roosevelt, porem, impôs a verdade ao seu proprio país, venceu-o nos faceis conselhos do egoismo e dominou-o nos arduos deveres da guerra. O Brasil antecipou o julgamento historico do grande presidente, que consideramos o primeiro cidadão da America, o exemplo de suas virtudes civicas e a personificação do seu ideal.

Diario Carioca

EXPEDIENTE:

Diretoria:

Horacio de Carvalho Junior — Diretor-Presidente

Danton Jobim — Diretor-Secretario

Henrique de Moura Liberal — Diretor-Gerente

TELEFONES: Direção: 22-3023 — Chefe da Redação e Secretaria: 42-5571 — Redação: 22-1539 — Administração e Gerencia: 22-3035 — Publicidade: 22-3018 — Oficinas: 22-0824 — Gravuras: 22-1783.

NOTA — Os comentarios editoriais deste jornal sobre assuntos internacionais são de responsabilidade do seu diretor dr. Horacio de Carvalho Junior.

ASSINATURAS:

Para o Brasil:

Ano	90$000
Semestre	50$000

Para o Exterior:

Ano	200$000
Semestre	130$000

VENDAS AVULSAS: EM TODO O BRASIL $400

São cobradores autorizados os srs. J. T. de Carvalho e Antonio Ferreira da Rocha.

Percorre o interior do país a serviço desta folha, o sr. Romualdo Perrota, nosso inspetor.

REPRESENTANTES:

Minas Gerais — Belo Horizonte — Osvaldo N. Massote.

Sucursal em São Paulo: Mario Cordeiro — Rua Libero Badaró, 488 — Salas: 38 e 39 — Telefone: 3-7001.

Pernambuco — Recife: Rui Duarte.

Alagoas — Maceió: Paulo Travassos Sarinho.

Baía — Salvador: Virgilio D. Borba Junior.

Publicidade: 22-3018

PRAÇA TIRADENTES, 77

«Caim Surgiu no Litoral e Nos Impõe Agora Sua Presença Amaldiçoada

O DISCURSO DO ARCEBISPO DE S. PAULO

Foi o seguinte o discurso do dr. José Gaspar de Afonseca e Silva na missa campal de ontem no Calabouço. Começou o ilustre antistite com estas palavras:

"Exmo. Sr. presidente da Republica. Eminentissimo sr. cardial.

Quando, meses atrás, senhor presidente, sofrestes grave desastre, angustiu-se o Brasil, temendo perder-vos. Foi hora de tantas apreensões para o país. Enquanto penaveis em vosso leito, o povo, inquieto e aflito, ansioso por expandir o seu grande pesar e desafogar o seu tormento, uma só coisa soube fazer: — encher as igrejas, ajoelhar-se diante dos altares de Deus e orar fervorosamente pela saude do chefe da Nação. Assistiu, então, o Brasil a um dos mais belos movimentos de afetividade, que vale por verdadeiro plebiscito de estima e carinho. Em todas as paroquias e conventos, nas cidades e vilarejos, milhares de missas foram celebradas para implorar a clemencia divina que poupasse a vida do nosso presidente e lhe restituisse quanto antes a saude, afim de poder, com o mesmo ardor de sempre, devotar-se ao bem da Patria. Não houve santuario nenhum em que se não oferecessem preces e sacrificios para de Deus impetrar a suspirada mercê de vos ver salvo e de todo restabelecido".

Refere-se em seguida ao interesse de todos os brasileiros pela saude do chefe da Nação e á angustia da juventude diante de sua enfermidade:

"Aqui estão, pois, as autoridades, as crianças e o povo brasileiro para, diante do altar, repetir o seu afetuoso reconhecimento: — "Mil graças vos damos, Pai nosso que estais nos Céus, por Jesus Cristo, Vosso Divino Filho, e em união com o Divino Espirito Santo, por Vos haverdes dignado de resguardar para o Brasil a vida e a saude do seu presidente. "Te Deum Laudamus".

Com eloquencia e arrebatamento, o arcebispo de São Paulo fala da hora presente e na cooperação do Brasil na guerra:

"Porque essencialmente catolico, é o Brasil eminentemente pacifista. Assim foi no seu passado, assim é no seu presente e assim o queremos para o futuro. Sentindo, embora, o conflito que estracinhava a Europa e a Asia esperavamos que a tormenta que rugia no Velho Mundo lá mesmo se arremansasse e extinguisse. Mas a treva é maldita e caminha. Avançou, traiçoeira, para os paises do Novo Mundo, e vimo-la apontar nos horizontes do Brasil, levando-nos para a peleja. Contra a nossa vontade, senhor presidente, a despeito dos esforços ingentes do vosso governo, Caim surgiu no litoral e nos impõe agora sua presença amaldiçoada.

Resta-nos saber aceitar esta guerra com fortaleza e humildade, porque o Senhor prova as nações com fogo e lhes castiga os pecados com sofrimentos. Sim, porque o pecado, o crime que pesa sobre o mundo é o de ter olvidado a Deus, seu Criador, e o de ter voltado as costas ao seu Benfeitor e, com suas más obras, insultando o Juiz Supremo. Na vastidão dos continentes assolados, poderia de novo o Senhor repetir a apostrofe que outrora colocou nos lábios, inflamados de Isaias: — "Ceus, ouvi, Terra, escuta! que o Senhor assim falou: alimentei os meus filhos e exaltei-os, e eles me desprezaram! O boi reconhece o seu possuidor; e o muar, o presepio do seu dono: mas Israel não me conheceu nem o meu povo me entendeu!" (Is. I, 2-3).

Continuando sempre a enaltecer a grandeza da alma brasileira no passado, as nossas tradições, termina d. Afonseca e Silva o seu discurso, com esta belissima prece:

"Deus de imensa bondade e suma justiça, teus olhos contemplam os povos e as nações. Mil anos são diante de Ti como o dia de ontem que já passou, e os trabalhos e sofrimentos de uma geração, como um gemido apenas perceptivel. Tua é a Terra teus os Céus, teus os Mares cujos segredos só Tu conheces. Guias na profundeza dos espaços o caminho dos astros; traças nas praias um limite ás ondas; medes o cume dos montes; sonorizas a voz dos passaros; perfumas as flores dos campos; iluminas a inteligencia dos homens e contas no fundo do peito as pulsações do nosso coração!

Senhor! Aqui está um país inteiro, de armas na mão. Vela e protege a nossa patria, os seus exercitos e o seu povo, porque jámais nos maculemos com o sangue inocente injustamente derramado; porque jámais conheçamos o pavor que, imobiliza os batalhões e derrota os animos desprevenidos; porque jámais odiemos o inimigo, que só o amor vence para a eternidade.

Dá-nos coragem para viver, confiança para lutar, serenidade para vencer, porque, na hora do triunfo, não manchemos de vingança as armas que só desembainhamos em defesa da justiça e da liberdade.

Mantem o Brasil fiel á tua doutrina afim de que se não bandeie para o mal.

Do alto da montanha, desse monumento que erguemos ao teu nome, abre os teus braços sobre a Terra Brasileira, para protegê-la e abençoa-la, que ela é e será sempre tua, pois assim o queremos e juramos, os brasileiros penitentes do mal que perpetramos, confiantes na generosidade do Teu perdão, agradecido pelo bem que não cessas de fazer-nos e certos de que, junto de Ti, com tuas bençãos, será sempre forte e prospera, gloriosa e digna, esta patria que estremecemos, este muito nosso e ainda mais todo Teu Brasil!

O Torpedeamento do "Tamandaré"

COMO O IMEDIATO RUI PINHEIRO NARRA O TRAGICO ACONTECIMENTO

FORTALEZA, 1 (R. N.) — O sr. Manuel Rui Pinheiro, imediato do "Tamandaré", de passagem por esta capital, prestou declarações aos matutinos daqui sobre o afundamento daquele navio mercante nacional pelos corsarios alemães. Disse de inicio: "Navegavamos normalmente, no dia 26 de julho passado, com todas as luzes apagadas, de acordo com as instruções ditadas pela Chefia do Lloyd Brasileiro. A vigilancia era completa porque receiavamos algum ataque traiçoeiro. As 20 horas e 10 minutos do mesmo dia, nas proximidades da ilha Tobajá, sem que recebessemos aviso previo, o "Tamandaré" foi atingido em cheio por possante torpedo. O projetil foi diretamente a bombordo, destruindo violentamente as caldeiras. Quatro tripulantes, que se encontravam nas proximidades, morreram instantaneamente. O comandante tratou de abandonar o navio, sem perda de tempo, juntamente com o restante da tripulação. Permanecemos no "Tamandaré" durante 20 minutos. Quando já o mesmo adernava, ocupamos duas baleeiras. As demais estavam impossibilitadas de navegar, devido ás explosões. Quarenta minutos após o torpedeamento, o "Tamandaré" afundou totalmente com quatro bravos marinheiros do Brasil. Ao deixarmos o local do torpedeamento, o submarino agressor veio á tona dagua e, com poderosos holofotes, iluminou nossas embarcações. A valente tripulação brasileira não atendeu ao chamamento do inimigo, ignorando-se as intenções do mesmo. A's 6 horas e 10 minutos do dia seguinte, fomos localizados por aviões norte-americanos. Com bom vento, rumamos para a ilha de Trinidad, com o moral levantado e confiantes na ajuda dos aviadores norte-americanos. Aproximadamente ás 18 horas nós do local do afundamento, fomos recolhidos por um vaso de guerra dos Estados Unidos, que nos conduziu a Port of Spain, onde desembarcamos no dia seguinte. Como se pode verificar, foi uma penosa odisséia a nossa".

Devem Comparecer á Escola de Marinha Mercante

De ordem do sr. diretor geral do Ensino Naval deverão comparecer á Escola de Marinha Mercante do Rio de Janeiro no dia 3 do corrente, quinta-feira, ás 13,30, os praticantes de piloto Darci dos Santos Marinho e João Batista Rubini.

Ontem, no Guanabara

O presidente da Republica recebeu ontem, para despacho, os srs. Apolonio Sales, ministro da Agricultura, e Osvaldo Aranha, ministro das Relações Exteriores.

— Estiveram no Palacio Guanabara, os membros do Conselho Técnico-administrativo da Escola Nacional de Musica para apresentar, em nome do Corpo Docente daquele estabelecimento de ensino, solidariedade ao presidente da Republica.

UMA REVOLTA Armada na Irlanda?

Descoberta Uma Organização Secreta no Exército Republicano do Ulster

BELFAST, 1 (U.P.) — O governo do Ulster anunciou hoje haver descoberto um compló organizado pelo "exercito republicano irlandês" para fazer irradiar uma revolta armada na Irlanda do Norte. Até agora foram descobertos dois grandes depositos de armas e foram detidas treze pessoas.

Nos circulos governamentais se revelou que a execução de Thomas Williams, marcada para amanhã, devia ser o sinal para o inicio das hostilidades.

Ainda não se sabe se o descobrimento dos depositos ocultos de armas impedirá o derramamento de sangue. Williams, que tem 19 anos de idade, foi condenado por haver assassinado um agente de policia.

A policia de Belfast deu á publicidade uma declaração, na qual revela que um manifesto especial circulado nesta capital pelo "Conselho" do exercito republicano irlandês, deixa claramente estabelecido que essa organização ilegal se dispunha a atacar as forças armadas da Coroa e as forças norte-americanas que chegaram á Irlanda.

Recorda-se que durante o julgamento de Williams a policia local apresentou provas de que o referido exercito mantinha relações com agentes alemães. Foi reforçada a guarda em torno da cela de Williams, pois em toda a Irlanda continua a agitação para que seja comutada a pena do jovem irlandês.

Seus cinco cumplices conseguiram a comutação de suas penas de morte pela de prisão. Sabe-se que as pessoas detidas ontem á noite, perto do deposito de armas descoberto em Dinnaustown, estão todas sendo interrogadas pela policia.

Não se tem ainda a menor indicação sobre a identidade do portador de metralhadoras morto a tiros pela policia no lugar do esconderijo de armas. Quando os policiais se aproximaram, ele quis fazer fogo, porem sua arma permaneceu travada, apesar de seus esforços. Após sua morte, os agentes correram até uma granja vizinha, antes que seus ocupantes pudessem organizar a resistencia. Acredita-se que todas as armas foram trazidas de contrabando, do Eire, e roubadas ás forças norte-americanas ou britanicas. O segundo deposito descoberto nas primeiras horas desta manhã continha fuzis, bombas e milhares de projeteis. Perto de Hannahstown foram descobertos mais armas e barris de cerveja cheios de nitroglicerina.

Em geral se opina que não haverá comutação de pena para Thomas Williams.

O Brasil e a Guerra

LOGOS ARGENTINOS

Em virtude do estado de beligerancia existente entre o Brasil e o Eixo, o professor Abelardo de Brito, diretor da Faculdade Nacional de Odontologia da Universidade do Brasil, presidente do Conselho Brasileiro da Federação Odontologica Latino Americana, recebeu o seguinte telegrama:

"Transmito solidaridad Centro Estudiantes Odontologia Buenos Aires compañeros universitarios brasileños esta nuestra lucha por la civilizacion". Alascio — Presidente".

NO HIPODROMO DA GAVEA, DOMINGO ULTIMO — O Hipodromo da Gavea onde, domingo ultimo, como prova principal do "meeting" esportivo daquela tarde, foi disputado o "Classico Paulo Cesar" esteve á cunha e viveu horas empolgantes proporcionadas pelo ardor com que se empenharam os parelheiros reunidos no programa.

Dorila, a vencedora da carreira de fundo empolgou a grande assistencia que ali se reuniu naquele dia com seu triunfo e chegou ao fim do percurso sob palmas e aclamações dos que confiavam na sua "performance".

O nosso mundo elegante e social que sempre se reune nas tribunas do Jockey Club Brasileiro ainda desta feita marcou com um cunho nitido de distinção a tarde turfista e tornou-a sobremodo encantadora.

Primou com a graça de seus sorrisos o elemento feminino que nos intervalos das provas passeando pela "pelouse" foi surpreendido pelo nosso fotografo nos flagrantes acima estampados vendo-se em todos eles graciosas e jovens patricias aficionadas do elegante esporte.

ULTIMA HORA ESPORTIVA

Na Prorrogação o Fluminense Venceu o Clube de Regatas Vasco da Gama

RESULTADOS DOS JOGOS DE BASKETBALL

Registou-se, ontem, a realização de mais uma rodada do Campeonato Carioca de Basketball. A etapa que teve por vencedores o Botafogo F. C., Fluminense e C. R. Botafogo ofereceu os seguintes resultados:

FLUMINENSE x VASCO
Ginasio das Laranjeiras

1º tempo — Fluminense 25x21.
2º tempo — Empate 38x38.
Final — Fluminense 44x40.

FLUMINENSE:
Cesar (10) e Pacheco (18) — Frota (4) — Vinicius (9) e Hugo (1) — Carijá (2).

VASCO:
Timbira (6) — Carrasco — Baiano — Oto (10) — Alfredo (8) — José (14) — Oto (2).

Segundos teams — Fluminense 38x35.

Juizes — Cerqueira Lima e George Gerard.

GRAJAU' x BOTAFOGO F. C.
Rink da rua Engenheiro Richard

1º tempo — Botafogo F. Clube 19x14.
Final — Botafogo F. Clube 40x31.

BOTAFOGO F. C.:
Pavão (2) e Guilherme (8) — Goulart (13) — Italo (15) e Marcos (2).

GRAJAU':
Carnauba (2) e Ananias (2) — Baiano (5) — Celso (15) e Guilba (7) — Betinho.

Segundos teams — Botafogo F. C. 41x19.

Juizes — Aladino Astuto e Mario de Oliveira.

ATLETICA x C. R. BOTAFOGO
Rink da rua Senador Soares

1º tempo — C. R. Botafogo 13x6.
Final — C. R. Botafogo 38x25.

C. R. BOTAFOGO:
Alvaro (7) e Carlito — Oscar (13) — Lenk (15) e Bábá (3) — Zé Carlos — Xavier.

ATLETICA:
Raimundo (2) e Malcitano (8) — Fantasia (5) — Gasolina (5) e Nilo — Caetano (5) e Celio — Osvaldo.

Segundos teams — Venceu o C. R. Botafogo.

Juizes — Luiz Mergulhão e Fenelon Vasconcelos.

Expressiva Homenagem do Povo Paulista ao Presidente Getulio Vargas

O Presidente da Republica recebeu o seguinte telegrama: São Paulo — E' com a maxima satisfação que tenho a honra de comunicar a V. Excia que o povo de São Paulo, no dia de hoje, acaba de prestar a V. Excia. grandiosa e expressiva homenagem, fazendo celebrar solene missa campal em ação de graças pelo completo restabelecimento de V. Excia. e promovendo desfile de confiança no regime. Foi uma empolgante e espontanea demonstração de nacionalismo, em que a multidão transportada de entusiasmo e de carinhosa veneração por V. Excia. se transfigurou, vibrante de jubilo, aclamando sem cessar o nome de V. Excia. Tenho a honra de apresentar a V. Excia. meus protestos de alta estima e profunda consideração. (a) Fernando Costa, interventor federal".

Comentario Internacional

Thyssen nas Mãos da Gestapo

Antonio Bento

NÃO se tinha noticia de Fritz Thyssen, depois de seu anunciado desaparecimento do Reich. Um telegrama da "Reuters", ontem divulgado nesta capital, vem esclarecer alguma coisa do misterio existente em torno do caso. O despacho vem de Zurique e adianta que o magnata alemão, que financiou Hitler, nos primeiros anos do movimento nazista, está efetivamente encarcerado numa das masmorras da Gestapo.

Sabe-se que Thyssen já não se encontrava em bons termos com o Fuehrer, quando a guerra foi declarada. Hoje, ele confessa hipocritamente que era contrario a uma nova conflagração mundial e por isso caiu em desgraça.

Logo que a Polonia foi invadida, Thyssen conseguiu fugir da Alemanha, tendo autorizado a publicação, nos Estados Unidos do seu livro, contando as miserias do regime de Hitler e fazendo retratos muito fieis dos chefes nazistas, entre os quais se encontram alguns dos maiores degenerados da Historia.

No fim de 1939, o industrial do aço alemão, quis deixar a Europa, no rumo de Nova York.

Sua mulher, ao que se divulga, conseguiu dissuadi-lo da viagem.

Tendo permanecido na França, Thyssen caiu finalmente nas mãos da Gestapo. Foi então transferido para uma prisão proxima de Berlim, onde ainda se encontra.

Vive sob a "proteção" de Goering, que o resguarda como uma verdadeira preciosidade.

E' natural que isso se verifique. Thyssen ainda possue documentos altamente comprometedores para os chefes nazistas. O magnata da industria do aço foi previdente. Guardou no estrangeiro esses documentos, afim de que a Gestapo não se apoderasse dos mesmos.

x x x

Thyssen não merece as simpatias ou a comiseração de ninguem.

Seu livro "Eu Paguei Hitler" é o seu proprio corpo de delito. Ele confessa, com abundancia de detalhes, tudo quanto fez para assegurar o triunfo do regime de banditismo que o Nacional-Socialismo implantou no Reich. Não fosse o auxilio de homens como Fritz Thyssen e jamais o obscuro cabo Adolf Hitler teria desencadeado esta segunda guerra mundial.

O poderoso capitão de industrias sabia muito bem que Hitler era o agente das forças reacionarias que estavam tramando a tragedia em que a Europa está mergulhada desde 1939. Mas, não hesitou em financiar o nazismo, esperando que o regime de Hitler trouxesse a prosperidade de suas industrias e que ele tambem se tornasse uma figura dirigente do Terceiro Reich. Se os planos do Fuehrer eram ambiciosos, os de Thyssen tambem o eram, e, só por esse motivo, ele contribuiu com o seu dinheiro para o triunfo do movimento nazista.

x x x

Para tornar o imperialismo alemão uma força irresistivel, Thyssen precisava dum regime igual ao nazismo, que consubstancia tudo o que ha de sinistro e monstruoso no pangermanismo.

Thyssen era um dos homens capazes de levar o pangermanismo á vitoria, através dum programa politico que deveria ser executado por etapas.

Ele queria que Hitler fosse um novo Bismarck e que possuisse mais "espirito construtivo".

x x x

Aí está o seu engano. Hitler é um louco — ou antes é um verdadeiro "gangster" politico. Não tem senso moral. Por isso mesmo não trepidou em atirar o mundo na mais espantosa de todas as guerras, para fazer do "herrenvolk" o povo senhor de todas as nações escravizadas e devastadas pelos hunos do pangermanismo nazista.

O programa de Thyssen tambem era o de Hitler. Apenas divergia nos metodos. Mas, o objetivo final era o mesmo: a conquista do mundo pelo povo alemão.

Que a Gestapo lhe torne a vida uma tragedia.

E' o voto que devem fazer todos os que sofrem pelo mundo inteiro, em virtude da onda de crimes e assassinios que os bandos nazi-fascistas vêm espalhando em todos os continentes.

RECHAÇADAS AS INVESTIDAS DE ROMMEL NO EGITO

Confirma-se a Exoneração do Chanceler Japonês

Atribui-se Grande Importancia a Esse Fato

NOVA YORK, 1 (U.P.) — A radio de Berlim informou, hoje, que "por questões pessoais" pediu exoneração o ministro das Relações Exteriores japonês, sr. Shigenori Togo, assumindo a referida pasta o primeiro-ministro Eiki Tojo.

A informação acrescentava que a demissão foi revelada, oficialmente, ás 19,30 de hoje — hora de Toquio — e que o imperador recebeu em audiencia o chefe do gabinete, aceitando a renuncia de Togo, depois do que encarregou Tojo da pasta das Relações Exteriores.

O primeiro ministro é tambem titular da Guerra e do Interior. A radio de Berlim não especificou as razões que podem haver induzido Togo a tomar tal atitude, limitando-se a expressar que o ministro havia pedido permissão para se demitir, por motivos pessoais. Atribue-se contudo certa significação á noticia, porque Togo foi antes embaixador na Russia e por compreender-se aqui que, se o Japão está disposto a atacar a Siberia, deve fazê-lo agora ou nunca.

Em alguns circulos se pergunta se Togo não estaria em desacordo com respeito a uma ação contra a Russia pelo lado da Siberia. O predecessor de Togo no Ministerio das Relações Exteriores, sr. Yosuke Matsuoka, firmou com a União Sovietica no dia 13 de abril de 1941, um pacto de amizade e neutralidade, e Togo tem expressado repetidas vezes sua intenção de que o Japão cumpra a palavra empenhada mediante esse documento, pelo menos enquanto está em guerra com quase todo o mundo.

Togo ingressou no gabinete japonês a 18 de outubro ultimo, quando se formou o novo "governo de guerra" para preparar o conflito contra os Estados Unidos e a Grã-Bretanha. Anteriormente, havia tido uma brilhante atuação no serviço diplomatico de seu país no exterior.

Havia ocupado cargos diplomaticos na China e Suiça e foi a Berlim em 1928, para regressar a Toquio em 1921. Esse ano foi nomeado chefe da 1ª Seção do Departamento de Assuntos Europeus e Americanos do Ministerio das Relações Exteriores.

Foi a Washington em 1923 e a Berlim em 1925, como conselheiro da Embaixada. Foi embaixador em Berlim de 1937 a 1938, e logo foi transferido com igual cargo para Moscou, onde permaneceu até setembro de 1940.

NOVO MINISTERIO

SYDNEY, 1 (Reuters) — A radio de Toquio anunciou que, segundo informação oficial, o gabinete japonês aprovou o estabelecimento de um "Ministerio da Grande Asia Oriental".

A tarefa do novo departamento será a de "se encarregar dos assuntos politicos, economicos e culturais da Grande Asia Oriental".

Acrescentou a emissora que os assuntos diplomaticos serão dirigidos pelo Ministerio do Exterior. Todas as Embaixadas e Legações na Grande Asia serão incorporadas ao Ministerio e funcionarios pertencentes ao mesmo se encarregarão dos serviços respectivos.

A administração da Coréia e Formosa será feita de maneira identica á do Japão. As medidas com esse objetivo serão tomadas com brevidade.

Combate-se Numa Frente de Sessenta e Cinco Quilometros Em El-Alamein — Aviões Britanicos e Norte-Americanos Atacam as Rotas de Abastecimentos

CAIRO, 1 (U. P.) — Foi reiniciada a intensa luta no deserto egipcio, informando-se que as forças imperiais rechaçaram as investidas dos exercitos de Von Rommel, as quais parecem ser um ataque inicial de uma ofensiva cujos objetivos são Alexandria e o canal de Suez.

Continua se combatendo em uma zona que se extende a 65 quilometros de El-Alamein, no interior do país, onde os canhões e tanques britanicos contiveram o primeiro ataque em grande escala na frente africana depois de um mês de tranquilidade.

Travaram-se tambem violentas batalhas aereas no deserto e sete aviões nazi-fascistas foram derrubados e muitos outros destruidos em terra.

De acordo com as informações oficiais, apesar das tormentas de areia e de forte vento, os bombardeiros britanicos e norte-americanos atacaram as linhas inimigas em frente ás rotas de abastecimentos e os portos por onde entram estes, de El Daba a Tobruck.

Nos circulos militares se nega a fazer conjecturas sobre a marcha das operações no setor sul, onde, segundo parece, von Rommel quer empurrar para o leste o flanco esquerdo britanico.

Acredita-se, entretanto, que o ataque desfechado ontem por von Rommel constitue a primeira etapa de uma ofensiva em direção a Alexandria pois, desde que o ultimo avanço nazo-fascista ficou paralizado em El-Alamein, as potencias do Eixo reforçaram seus exercitos na Africa com aquele proposito.

EM AÇÃO A RAF

CAIRO, 1 (R.) — Pouco depois do amanhecer de ontem — primeiro dia do avanço alemão contra o flanco meridional da linha britanica — fortes esquadrões dos nossos bombardeiros leves, escoltados por aparelhos de capa, dirigiram-se contra os objetivos entre transportes inimigos, diretamente á retaguarda do avanço de batalha.

Dentro do espaço de poucas horas da renovação da sua luta o inimigo viu-se saudado por grandes e compactas formações de bombardeiros e caças, que já o vinham martelando dia após dia e muitas vezes no mesmo dia, desde os primeiros estagios da batalha em redor de Knightsbridge e El Aden.

"Não foi somente isto, disse um coronel da força aerea sul-africana, que comandou um dos ataques, mas foi o raide mais proveitoso que já haviam feito. O objetivo era perfeito, um grande objetivo. Penso que não perdemos uma unica bomba.

E dificil precisar seguramente, os danos produzidos, mas inumeras bombas foram vistas atingir diretamente, os veiculos do Eixo, e muitos incendios lavravam, furiosamente, quando regressamos.

Aparentemente o inimigo dispensava cosideravel importancia aquele objetivo a julgar pelo tremendo fogo anti-aereo com que nos defrontamos. Verificou-se pouca oposição nos céus, por parte do inimigo e os seus aparelhos que surgiram para interceptar-nos foram postos em fuga pelos nossos caças de escolta, cujos pilotos confirmaram a concentração e a eficacia do bombardeio.

As tripulações de bombardeiros da RAF e da força aerea sul-africana, tanto quanto as norte-americanas, expressaram igual satisfação pelos sucessos dos raides e pelo fato de que voltariam ao "trabalho" novamente, depois do periodo de pausa.

Para os norte-americanos o ataque constituiu uma grande experiencia. Ontem, pela primeira vez, bombardeiros leves da Força Aerea do Exercito dos Estados Unidos, estiveram em ação no Deserto, em dia claro. Os pilotos voaram nos ligeiros e poderosos bombardeiros leves Mitchells, cujo nome tecnico é "B 25".

Agradava ao coração ver a satisfação com que as tripulações dos bombardeiros norte-americanos, acolhiam esta sua primeira operação em dia claro, no Deserto.

Os caças de longo alcance da RAF, estiveram novamente em ação, hoje, levando a efeito ataques a baixa altitude por meio de canhões e metralhadoras contra transportes motorizados do inimigo na estrada costeira entre Mersa Matruh e Solum.

Entre os transportes incendiados e destruidos, encontravam-se dois veiculos Tenton, carregados de petroleo.

Grande numero de caminhões foi deixado paralisado, alguns desprendendo fumaça e outros danificados. Sobre a area de batalha, particularmente no setor meridional, bombardeiros leves da força aerea sul-africana, praticaram ataques contra as colunas blindadas do inimigo.

Os sul-africanos que eram escoltados pelos caças do exercito dos Estados Unidos, foram prejudicados pelas pessimas condições atmosfericas e resultados detalhados dos ataques não puderam ser ainda conseguidos.

A PRESSA DE ROMMEL

LONDRES, 1 (U. P.) — Apesar dos laconicos comunicados de guerra fornecidos nesta capital e da tedencia do Eixo de no prestar maior importancia ás atuais operações no Egito, circulos bem informados julgam que elas constituem um principio de ofensiva do marechal Rommel, que não desejaria perder tempo no momento em que se agravam suas dificuldades de abastecimentos ao passo que melhora a situação dos britanicos nesse particular.

Segundo as ultimas informações, Rommel dispõe de cem a cento e quarenta mil soldados e de seiscentos tanques, aproximadamente.

Iniciou-se o Quarto Ano da Guerra

COLETA DE ROUPAS NA ALEMANHA PARA OUTRO INVERNO NA RUSSIA

NOVA YORK, 1 (De Martin Kane, correspondente da "United Press") — A Alemanha iniciou o 4º ano de guerra com uma campanha anual de coleta de roupas para auxiliar o exercito a passar outro inverno na Russia.

Ao mesmo tempo, formulou-se um estranho apelo ao povo alemão, exortando-o a capturar os tripulantes de aviões derrubados ou obrigados a efetuar aterrissagens forçadas no territorio do Reich.

Indicou-se, no referido apelo, que qualquer paraquedista que descesse em territorio nazista deveria ser imediatamente preso, mesmo pelo povo.

Hitler iniciou aquela campanha com uma proclamação expedida de seu Q. G., instando o povo germanico a fazer novos sacrificios.

Possivelmente mais significativos ainda que a proclamação do Fuehrer para que o alemão faça frente com energia a outro inverno, sem indicar ao menos que o conflito se acha no fim é, sem duvida, esta transmissão da radio de Berlim: "Pede-se oficialmente ao povo alemão para que esteja alerta e auxilie a captura de aviadores inimigos lançados com paraquedas, ou obrigados a efetuar aterrisagens forçadas em nosso territorio".

Esse apelo foi publicado, hoje, em todos os jornais alemães.

Ao que se diz, os tripulantes dos aviões aliados derrubados sobre o Reich, muitas vezes procuram escapar, valendo-se de uma habil camuflage. O apelo acrescenta que "em virtude de que a aterrisagem de aviões e a descida de paraquedistas inimigos não podem ser observados sempre com exatidão, principalmente durante as noites escuras, as pessoas que suspeitarem de algo que tenha relação com o que acima se mencionou, devem informar imediatamente as forças armadas, a policia ou a gendarmeria no interesse da defesa".

Não se ampliou a referencia á "habil camouflage" dos aviadores aliados e nem se sugeriu a possibilidade de aterrissagens voluntarias de pilotos aliados".

A MENSAGEM DE ROOSEVELT A' POLONIA

LONDRES, 1 (Reuters) — O presidente Roosevelt enviou a seguinte mensagem ao sr. Racziweck, presidente da Polonia:

"Neste terceiro aniversario do desenfreado e não provocado ataque das hordas nazistas contra o vosso país, manifesto-vos em nome dos povos norte-americanos e no meu a profunda admiração sentida pelos povos amantes da liberdade, pela coragem, resistencia e espirito indomavel, demonstrados pelos vossos compatriotas durante esse periodo de provação.

"As forças impiedosas da agressão, soltas ha tres anos por Hitler, acham-se, agora, enfrentadas pelo poderio esmagador de todas as Nações Unidas. Os esforços conjuntos destas ultimas em prol da causa comum, para a qual a Polonia está concorrendo com tão grande contribuição, garantirão a vitoria e a libertação de todos os povos oprimidos, sob uma paz justa e duradoura".

O sr. Eden, secretario do Foreign Office, por sua vez, dirigiu tambem uma mensagem ao conde Raczynsk, embaixador da Polonia e ministro de Estrangeiros interino: — "O dia de hoje marca um aniversario e uma data especial para os povos polonês e britanico. Em 1 de setembro de 1939, a imensa furia da agressão alemã caía sobre a Polonia. Foi destino e privilegio da naço polonesa ser a primeira, entre os paises europeus, a aceitar o desafio germanico — a Polonia tomou a sua decisão sem hesitar. A sua ação produziu uma resposta imediata e calorosa por parte dos povos da Comunidade Britanica. O exemplo do povo polonês sob uma injustificavel opressão no país, e dos lideres e forças armadas, no estrangeiro, inspira todas as nações amantes da liberdade existentes no mundo. Combatendo nas fileiras das Nações Unidas a Grã Bretanha e a Polonia comprometeram-se a prosseguir na luta comum até o dia em que a vitoria virá restaurar a grandeza da Polonia e a liberdade do seu povo".

Repercussão da Atitude do Brasil

Uma Carta de Um Menino Inglês ao Embaixador Moniz de Aragão

LONDRES, 1 (Reuters) — O embaixador brasileiro, nesta capital, sr. Moniz de Aragão, recebeu centenas de cartas de admiradores do Brasil, elogiando aquele país pela sua declaração de guerra ás potencias do Eixo. Os signatarios das cartas são, na maioria, desconheciros á embaixada e, portanto, representam uma reação publica espontanea. Muitas missivas eram acompanhadas de livros e de pequenos presentes destinados ao representante diplomatico do Brasil.

Um dos admiradores enviou um quadro a oleo do porto do Rio de Janeiro. O tributo mais comovente foi o de um pequeno escolar de Enfield, suburbio londrino, que escreveu a lapis e em papel pautado da escola, as seguintes frases:

"Caro sr. embaixador: — Sou um menino inglês de onze anos de idade. Desde que o vosso país — o Brasil — declarou guerra ao Eixo, desejava escrever a um brasileiro para dizer-lhe o que penso do Brasil. Penso que o vosso auxilio moral e material á Grã-Bretanha será de valor inestimavel, especialmente o porto de Natal. Que os soldados brasileiros marchem lado a lado com as forças britanicas, que os aeroplanos brasileiros voem em formação com os aviões ingleses e que os navios do Brasil partam em combolo juntamente com os vasos de guerra da Grã-Bretanha. Saudações ao povo brasileiro em nome do povo britanico. Longa vida ao Brasil! Redobremos nos nossos esforços e peçamos a Deus que nos dê uma vitoria segura e rapida. Vosso amigo e admirador — Peter Morgan".

O embaixador vai responder pessoalmente, enviando ao menino alguns selos brasileiros.

CARDULO FILHO
ADVOGADO
AV. ERASMO BRAGA, 72
6º andar
(ESP. CASTELO)
Ações, consultas e pareceres sobre Direito Civil e Comercial. Ajustamento de estatutos de sociedades anonimas em geral, ás novas leis, especialmente empresas de seguros, bancarios ou concessionarias de serviços publicos.
1.025

Uma Cunha no Flanco do Exercito Alemão

(Conclusão da 1ª pag.)

Na mesma noite, o grosso das tropas sovieticas atravessou o rio Don e introduziu profunda cunha nas linhas italianas, expulsando rapidamente o inimigo da margem do rio. Depois da retirada inicial, os italianos começaram a oferecer resistencia, trazendo tropas de reforço, apesar das consideraveis baixas que sofriam. Dia e noite, prosseguiu a batalha e o troar dos canhões se ouvia a cada passo.

Segundo os despachos militares, os italianos são maus soldados para a luta corpo a corpo, pois sempre recuam ante uma carga a bioneta. A julgar pelo material apreendido, os russos aniquilaram duas ou mais divisões. Embora não se tenha revelado a profundidade do avanço, sabe-se que as forças sovieticas se apoderaram de mais equipamentos belicos que em qualquer outra operação desde o inicio da campanha do Don.

O terreno compreenlido pelo cotovelo do rio é favoravel para a defesa, pois se trata de uma região ondulada e cortada por profundos barrancos que proporcionam aos italianos boas posições defensivas. Não obstante, as forças defensoras atravessaram o rio com poderio suficiente para infligir rigoroso castigo ao inimigo e colocar em grave perigo a vanguarda alemá que havia atravessado o rio mais a leste.

A penetração dos russos através das linhas alemãs de comunicação explica, talvez, por que o inimigo recorre novamente ao emprego de paraquedas para abastecer suas forças de vanguarda que fazem pressão rumo a Stalingrado, -por noroeste, progresso ha quarenta e oito embora sem conseguir nenhum progresso ha quarenta e oito horas.

Em varios pontos a noroeste da cidade, notam-se indicios de que os alemães estão sentindo falta de abastecimentos. Nesses setores, os russos conseguiram assinalados exitos com seus contra-ataques e forçaram o inimigo a retirar-se e abandonar posições cuja conquista lhe havia sido muito custosa.

Em uma tentativa desesperada para abastecer suas tropas de munições e combustivel, em vista da insuficiencia do material lançado de paraquedas e transportado em aviões, o marechal Von Bock ordenou que uma forte coluna de abastecimentos atravessasse o rio Don pela sua parte mais oriental.

Conquanto a coluna inimiga estivesse bem protegida por tanques e artilharia movel, pouquissimos caminhões se salvaram da destruição e regressaram ao ponto de partida. Todos os demais ficaram destroçados na estrada.

A noroeste de Kotelnikovo, os russos rechaçaram inumeros ataques das forças alemãs; mas, por fim, em virtude da esmagadora superioridade numerica do inimigo, tiveram que retirar-se para novas posições um pouco mais proximas de Stalingrado, que as anteriores.

Não se sabe, com exatidão, o local nem a forma pela qual se desenvolveu.

Em compensação, os russos conseguiram varios exitos no norte do Caucaso.

Na zona de Proúhladnaya e Mosdok, onde os alemães procuram abrir caminho para as ricas jazidas petroliferas de Grozny e, em seguida, para o mar Caspio, os fortes contra-ataques dos defensores russos obrigaram os nazistas a recuar. Os despachos militares afirmam que prossegue o avanço das tropas sovieticas.

Na parte ocidental do norte do Caucaso, o inimigo não conseguiu nenhum progresso em suas tentaivas de chegar á costa oriental do mar Negro, pelo sul de Krasnodar.

Embora se tenha intensificado a pressão nazista, nessa região, a resistencia sovietica tambem é mais intensa.

A esquadra do mar Negro, por sua parte, continua operando com as forças de terra.

Poucas modificações foram noticiadas na gigantesca batafrente de guerra.

Na zona de Voronezh continuam as escaramuças de patrulhas e houve ligeira atividade de artilharia, porem não se realizou nenhuma operação de importancia.

Na região de Leningrado, as principais ações belicas coubéram á aviação sovietica.

Os bombardeadores de mergulho atacaram dois aerodromos alemães em que havia cem aviões pousados em terra e destruiram vinte, avariando dezesseis alem de derrubarem quinze em combates aereos sobre as referidas bases.

Novo comando alemão?

LONDRES, 1 (U. P.) — O redator de assuntos militares do "Daily Express" opina que ha indicios de que Hitler está procedente a nova reorganização do comando da frente russa.

Segundo o mesmo redator o general Stauss, comandante do novo exercito alemão, que luta a oeste de Kalinin, foi substituido pelo general Von Model.

Longe de um resultado positivo

ESTOCOLMO, 1 (Do correspondente especial da Reuters) — Informações de Berlim, na manhã de hoje, anunciavam que a cunha aberta nas defesas russas, ao sul de Stalingrado, foi ampliada, mas os observadores militares desta cidade são de opinião que tal brecha ainda não está suficientemente ampliada, para que se possa obter um resultado decisivo.

O oéste de Stalingrado, os alemães anunciam a conquista da pequena cidade de Kalach, acentando ser a mesma a pedra angular de todo o sistema de defesa de Stalingrado.

A se julgar pelo poderio das defesas soviéticas em torno da cidade, é mais provavel que Stalingrado somente pudesse ser tomada por um ataque em forma de pinça, partindo de Kachalinsk e Kotelnikovo. Não se acredita que um só desses ataques, separadamente, seja bastante para a conquista da cidade.

A batalha aumentou de violencia em Atacklinsks, onde os alemães receberam reforços e estão atacando, violentamente. Em alguns pontos, conseguiram obrigar os defensores a recuar, mas segundo parece, o marechal Timoshenko continua senhor da situação.

Os sucessos obtidos pelas forças soviéticas no setor de Kletskaya podem se tornar uma serie ameaça ao flanco alemão. Tendo tomado as posições defendidas pelos italianos, e atravessando para a margem ocidental do Don, as forças soviéticas estão agora avançando em direção ao sul, com o objetivo de cortar as comunicações á retaguarda de sua cabeça de ponte sobre o Don.

Se for bem sucedida, essa manobra colocará em situação precaria os alemães que se encontram em Kachalinsk.

Em Kuban, parece que a situação dos russos piorou nas ultimas 24 horas. As forças alemãs e rumenas, tendo recebido consideraveis reforços, aproximaram-se do porto de Novorossisk, no mar Negro. Os alemães anunciam a tomada do porto de Anapa, a cerca de 30 milhas de Novorossisk. Os defensores encontram-se nesse setor, quase inteiramente isolados do resto das forças soviéticas.

Capturado Krasmo

BERNA, 1 (R.) — A radio Berlim informou, de acordo com uma transmissão captada aqui, que a cidade de Krasno — Medvedevskaya, situada a leste do porto de Anapa, no mar Negro, foi capturada hoje pelas forças do Reich.

Afundados os transportes do Eixo

MOSCOU, 1 (R.) — A radio desta capital anunciou que um submarino, operando no mar de Barentz, afundou três transportes inimigos. Os aeroplanos, por sua vez, conseguiram torpedear e afundar um petroleiro.

O comunicado russo

MOSCOU, 1 (R.) — O comunicado russo, transmitido á meia-noite pela radio local, têm o seguinte teor:

"Durante o dia 1º de setembro nossas tropas travaram furiosas batalhas com o inimigo, a noroéste e suléste de Stalingrado. Não se verificaram mudanças nos outros setores".

O boletim suplementar

MOSCOU, 2 (Quarta-feira) — (R.) — A radio emissora local em boletim suplementar ao comunicado da meia-noite, informou:

"Prosseguiram as arduas batalhas feridas a noroéste de Stalingrado. Uma unidade soviética, com apoio de "tanks" liquidou 450 alemães e destruiu onze tanques inimigos. A sudoéste da cidade, as forças russas efetuaram violentos ataques defensivos. Num setor os alemães atacaram e conseguiram introduzir cunhas em nossas posições. Ferozes combates estão sendo travados contra essas tropas adversarias que se infiltraram em nossas linhas. Num outro setor, a sudoéste de Stalingrado, o exército soviético retirou-se para novas posições.

"Ao sul de Krasnodar, o adversario logrou uma ruptura de nossas defesas, mas, em consequencia dos contra-ataques que desferimos, os nazistas tiveram que recuar para suas posições anteriores. Numa outra área dessa frente, os nossos obrigaram as forças do Reich a se retirarem para novas posições.

"Na área de Mozdock, doze pontões colocados pelo inimigo através do rio foram destruidos. Na área de Kletskaya, diversos ataques desferidos por alemães e italianos foram repelidos".

Cem Mil Trabalhadores Brasileiros Numa Grande Parada de Civismo

(Conclusão da 1ª pag.)

DO DESFILE: Praça Mauá, — Avenida Rio Branco, Avenida Beira Mar, Flamengo, Rua Corrêa Dutra, rua do Catete, Largo da Gloria, em direção á Avenida Augusto Severo, onde se dissolverá a formatura PASSAGEM EM FRENTE AO PALACIO DO CATETE: 15 horas e 30 minutos. DIREÇÃO GERAL DO DESFILE: sr. Luiz Augusto de Rego Monteiro — Diretor do Departamento Nacional do Trabalho. ASSISTENTES DO DIRETOR GERAL: Chefe Sindical: Professor Joaquim Inacio Moles. ASSISTENTE SINDICAL: dr. Fernando Augusto Peixoto. Presidente de Federações: Luiz Augusto da França, Ademar Beltrão, Calixto Ribeiro Duarte, Manuel Cordeiro, Sebastião Luiz de Aguiar, Nelson Procopio de Oliveira, Antonio Oliveira Souza. AJUDANTE DE ORDENS: Assistente sindical José Custodio de Azevedo Silva.

A Organização do Desfile

I — Abertura do Desfile. 1) — conjunto de bandas de musica da Policia Militar; 2) —União do desfile com a legenda: "Os trabalhadores estão de pé pelo Brasil"; 3) — 120 atiradores da E. I. M. do Sindicato dos Empregados no Comercio, sob o comando do capitão Jansen de Melo, conduzindo 120 bandeiras nacionais, como simbolo dos 120 anos de independencia do Brasil; 4) — Comando; 5) — Retrato do presidente da Republica, conduzido por trabalhadores; 6) — Enfeimeiras da Cruz Vermelha Brasileira, sob a direção do doutor Alcantara, diretor do respectivo Hospital e do presidente do Sindicato dos Enfermeiro. Estacionamento em frente á Imprensa Nacional — II — 1ª coluna. 1º agrupamento — Direção do assistente sindical Otonegildo Rocha. Entidades sindicais e trabalhadores em geral das categorias profissionais da industria. Estacionamento em frente aos Armazens 1 e 2 do Cais do Porto. 1º sub-agrupamento — Direção do assistente sindical Agenor de Araujo. Sindicatos e trabalhadores em geral das categorias profissionais do industria de fiação e tecelagem. Estacionamente em frente aos Armazens 3 e 4 — 2º agrupamento — Direção do assistente sindical Dielso Lira. Sindicatos e trabalhadores em geral das categorias profissionais do comercio e do credito. Estacionamento em frente aos Armazens 5 e 6 — 3º agrupamento — Direção do assistente sindical Danilo Costa. Sindicatos e trabalhadores em geral das atividades artisticas e intelectuais. Estacionamento em frente ao Armazem 7 — 4º agrupamento — Direção do assistente sindical Mozart Fortuna. Sindicatos e trabalhadores em geral das empresas de comunicações. Estacionamento em frente ao Armazem 8 — 5º agrupamento — Direção do assistente sindical Raul Cesar. Sindicatos e trabalhadores em geral das empresas de transportes terrestres. Estacionamento em frente aos Armazens 9 e 10 — 6º agrupamento — direção do assistente sindical João Antonio Jacob. Estivadores. Estacionamento em frente ao Armazem 11 — 2ª coluna. Banda de musica dos Fuzileiros Navais. 1º agrupamento — Direção do assistente sindical Gastão Moniz de Aragão Sindicatos e trabalhadores Maritimos em geral. Estacionamento em frente ao Armazem 12 e seguintes: 2º agrupamento — direção do assistente sindical Joaquim Carneiro Ribeiro. Sindicato e trabalhadores em geral dos serviços portuarios. Estacionamento em frente ao Armazen 15 e seguintes.

I — Os sindicatos e as massas de trabalhadores colocar-se-ão em ordem de chegada, nos respectivos agrupamentos. II — A formatura obedecerá á frente de coluna por nove. III — Cada sindicato conduzirá um cartaz com a respectiva denominação, sendo este cartaz com a respectiva denominação, sendo esse cartaz conduzido á frente dos trabalhadores da correspondente categoria e ladeado á direita pela bandeira nacional e á esquerda pelo pavilhão sindical. IV — Serão conduzidos por trabalhadores previamente destacados, grandes paineis com as seguintes legendas: 1º (Guião) — Os trabalhadores estão de pé pelo Brasil: 2º — União Sagrada com o presidente Vargas; 3º) — Independencia ou Morte; 4º — Tudo pelo Brasil; 5º — Gloria á Solidariedade das Americas; 6º — Guerra até a Vitoria; 7º — Vitoria pelo Trabalho; 8º — Guerra ao Nazismo; 9º — Abaixo os Totalitarios; 10º — Agradecemos a Deus a Saude do presidente Vargas; 11º — Gloria ao Estado Nacional; 12º — Gloria ás Tradições Cristães; 13º — Gloria aos Martires da Patria; 14º — Gloria ás Forças Armadas do Brasil; 15º — Democracia e Justiça; 16º — Honra e Liberdade; 17º — Justiça Social; — 18º — Vitoria com Vargas.

Formará Um Pelotão dos Jornalistas Profissionais

Os colegas de imprensa que se inscreveram para tomar parte no Pelotão de Jornalistas Profissionais que se incorporará á grande "Parada Trabalhista pelo Brasil", a realizar-se hoje, em reunião levada a efeito ontem, na sede da instituição sindical da classe, assentaram que o ponto de concentração será ali á avenida Rio Branco, 181, 11º andar, sala 1106, ás 12 horas em ponto.

Daquele local o Pelotão dos Jornalistas Profissionais partirá para a avenida Rodrigues Alves, em frente ao Armazem numero 1, de onde se deslocará a monumental parada de hoje, desfilando pela avenida Rio Branco, rumo ao palacio Guanabara.

O "Pelotão dos Jornalistas Profissionais", conduzirá um painel com a legenda "Democracia e Justiça", e outro com o nome do Sindicato da classe. Este Sindicato pede, por nosso intermedio, a todos os colegas que se inscreveram ou que, á ultima hora, pretendam se incorporar ao aludido desfile, não faltarem ao ponto marcado, ás 12 horas.

Foi o Radio de Berlim Que Anunciou...

ATENTADO CONTRA O VICE-REI DA INDIA

NOVA YORK, 1 (U. P.) — Urgente — A radio de Berlim informou que foi cometido um atentado contra a vida do vice-rei da India, lord Linlithgow. Segundo a mesma emissora, foram disparados varios tiros contra o vice-rei da India e o individuo autor do atentado foi morto.

O Brasil e os EE. UU. em Ação Conjunta

Chegará ao Rio Uma Missão de Técnicos Norte-Americanos Para Incentivar a Colaboração Economica dos Dois Povos

Comunica-nos o D.I.P.:

"Atendendo á situação criada pela guerra e á necessidade de fortalecer a economia brasileira afim de fazer face ás dificuldades atuais — escassez de transportes, de combustiveis e de materias primas indispensaveis ao parque manufatureiro nacional — os governos do Brasil e dos Estados Unidos da America acabam de acordar a vinda ao Brasil de uma missão técnico-industrial americana que, juntamente com uma comissão brasileira similar, estudará soluções comuns para os problemas que interessam aos dois paises.

A Missão tem por objetivos principais aumentar a produção brasileira de artigos essenciais anteriormente importados dos Estados Unidos da America; manter e desenvolver as facilidades de transportes; adaptar as industrias locais ao emprego de materias primas brasileiras e á utilização dos combustiveis que podem ser encontrados no país. Com esse programa, visa-se incrementar a nossa já avultada contribuição de produtos basicos imprescindiveis ao esforço de guerra.

Alem de estudar o fornecimento ao Brasil, dentro das limitações impostas pela guerra, de equipamento para as industrias de base, a Missão americana pesquisará os meios para o aproveitamento de excesso de fibras texteis nacionais e o desenvolvimento da fabricação de artigos vitais ao consumo.

Os técnicos americanos, em numero de cinco, devem chegar este mês ao Brasil, sob a chefia do famoso engenheiro Morris L. Cooke, que ocupa cargos de grande responsabilidade no governo dos Estados Unidos da America".

Diario Carioca

RIO DE JANEIRO, QUARTA-FEIRA, 2 DE SETEMBRO DE 1942

A nossa opinião

Cooperação Economica do Brasil na Guerra

O ESFORÇO conjunto dos Estados Unidos e do Brasil para a completa vitoria dos principios que alicerçam a tradição moral e politica das duas grandes nações do continente, está recebendo os maiores estimulos e a mais forte cooperação de todas as classes, tanto brasileiras como norte-americanas. A chegada, por exemplo, do sr. Nelson Rockfeller, á nossa capital, tem uma grande significação neste momento. O nosso ilustre visitante, neto do famoso industrial John Rockfoller, é figura de grande destaque nos meios sociais e culturais dos Estados Unidos. Ele e seus companheiros da "Inter-American Affairs", têm desenvolvido uma grande campanha de aproximação dos países americanos, para que melhor se compreendam e melhor estreitem as suas relações culturais e economicas.

Nas suas declarações de ontem, á imprensa, o sr. Rockfeller declarou que o Brasil e os Estados Unidos atravessam, neste instante, os momentos mais serios e mais dificeis da sua historia mas confia em absoluto na união industrial das duas grandes nações.

Efetivamente, ninguem poderá desconhecer a gravidade da hora para o novo mundo. Envolvidos pela guerra que se iniciou na Europa e se irradiou por todo o mundo, o Brasil e os Estados Unidos estão, entretanto, dispostos a enfrentar esse momento, confiantes nas proprias reservas morais e materiais de que dispõem.

x x x

Ao mesmo tempo em que nos chega, numa missão de tão alto significado, o sr. Nelson Rockfeller, noticia-se a proxima vinda de uma missão tecnico-industrial norte-americana que, juntamente com uma missão brasileira similar, estudará soluções comuns para os problemas que interessam os dois paises.

Uma noticia como essa não deve passar sem um registo especial, pois sua importancia é vital para a economia dos dois maiores povos do continente americano. E', talvez, o acontecimento de maior vulto depois da entrada do Brasil na guerra.

Os objetivos dessa missão, que chegará ao Rio sob a chefia do famoso engenheiro Morris L. Cooke, são amplos. Visam, no seu conjunto, dar ás possibilidades economicas do Brasil e dos Estados Unidos, nas suas relações reciprocas, um vulto tão grande que lhes permitam, não somente enfrentar as dificuldades da guerra, como, tambem, a reconstrução do mundo após a assinatura da paz.

O sr. Rockfeler acentuou que o Brasil já está fornecendo, de ha muito, aos Estados Unidos, materiais belicos como manganês, a mica, o quarzo e outros. Com a ação conjunta das missões norte-americana e brasileira, esse fornecimento poderá tomar proporções gigantescas.

Ainda, a missão tratará de aumentar a produção brasileira de artigos essenciais, anteriormente importados dos Estados Unidos; manter e desenvolver as facilidades de transportes; adaptar as industrias locais ao emprego de materias primas brasileiras e a utilização dos combustiveis que possam ser encontrados no nosso país. Esses e outros objetivos que traz a missão norte-americana constituirão formidavel contingente á expansão da economia de guerra e se hão de refletir na vida de todo o continente americano.

A entrada do Brasil na guerra teve muito mais importancia do que poderão pensar os paises totalitarios. Alem do seu contingente humano e da sua inflexivel decisão de cooperar, por todos so meios, pela vitoria dos ideais da liberdade humana, o Brasil levará ás Nações Unidas o poderoso contingente da sua riqueza economica e das suas inexauriveis reservas. Os totalitarios sabem disso muito bem, mas fingem ignora-lo, por interesse proprio, no sentido de iludir a opinião publica dos seus paises.

TÓPICOS

O JOGO MALDITO

A CAMPANHA contra o jogo está interessando profundamente a opinião publica do país. E' inutil os fanaticos e "profiteurs" do vicio procurarem disfarçar a impressão que está causando esse intenso movimento de reação contra os antros e as espeluncas luxuosas.

Já dizia o grande Rui Barbosa: "De todas as desgraças que penetram no homem pela algibeira, e arruinam o carater pela fortuna, a mais grave, sem duvida nenhuma, é essa: o jogo; o jogo na sua expressão mãe, o jogo na sua acepção usual, o jogo propriamente dito; em uma palavra: os naipes, os dados, a mesa verde".

Adiante, num periodo dessa mesma pagina lapidar e oportuna, diz o genial brasileiro que o jogo "reina sob a sua manifestação completa em esconderijos, onde a palavra se abastarda no calão, onde a personalidade humana se despe do seu pudor, onde a embriaguez da caliça delira cinica e obscena..."

Bons tempos eram aqueles tempos em que o jogo, para expandir-se, como "a lepra do vivo e o verme do cadaver", precisava acoitar-se em esconderijos, não suportando a claridade e fugindo á reação das autoridades e da consciencia social! Hoje, as mesas de pano verde ostentam-se escancaradamente, em salas luxuosas, numa orgia de luzes, embora continuem, como naqueles tempos, á margem da lei penal.

A tolerancia em relação á jogatina baseou-se até a pouco no pretexto de que não poderiamos atrair correntes turisticas sem a existencia dos casinos. Agora, entretanto, que o país está em guerra e que precisamos elevar o moral do povo, suprimindo tudo o que possa contribuir para debilitar o carater e corromper a alma da juventude, não mais se justifica o espetaculo vergonhoso a que se assiste nas principais cidades do Brasil.

* * *

OS PORTUGUESES AMIGOS DO BRASIL

O SR. Novais Teixeira, jornalista português radicado no Brasil, acaba de publicar um artigo muito interessante sobre a posição de seus patricios, em face da entrada do Brasil na guerra. São palavras muito lucidas, que certamente causarão enorme impressão no seio da grande colonia portuguesa radicada em nosso país. Pela sua elevação ideologica, aqui transcrevemos o trecho principal desse documento:

"Já sangue português tem corrido no Pacifico em defesa das Liberdades da America, que são as nossas proprias liberdades. Se o Brasil tiver que defender as suas costas — a sua longa costa — e a sua soberania e empreender a mesma empresa libertadora a que se devotaram todas as Nações Unidas, nós, portugueses, queremos formar, não ao lado dos brasileiros, mas fundidos com os brasileiros, como numeros e classes do seu exercito.

Portugal tem que salvar nesse momento a sua Historia, e prosseguí-la. E dobrar, se preciso for, o Cabo das Tormentas. Que valeria a gloria dos Descobertas sem as iras do Adamastor? Cremos portugueses e incapazes de dobrar o Cabo Tormentoso para conquistar a gloria sem fim de nos tornarmos dignos da nossa America.

Temos nas nossas Colonias, ao longo do litoral africano fronteiro com o litoral do Brasil, o grosso do nosso exercito nacional. Se o Brasil for atacado, se o Brasil tiver que conter longe das suas costas a ameaça dos seus agressores, que o nosso exercito não tenha que velar apenas pela segurança de brasileiros, mas tambem de portugueses incorporados ás forças expedicionarias do Brasil. Com esses portugueses irá Portugal.

E só, assim, o Brasil não prosseguirá sozinho a Historia que nos é comum".

Como se vê, trata-se de um verdadeiro manifesto politico, que não poderá deixar de ser seguido por todos os portugueses que amam sinceramente o Brasil.

* * *

VIRGINIO GAYDA E A TURQUIA

VIRGINIO Gayda, o portavoz de Mussolini, é um homem das Arabias.

A imprensa turca comenta sarcasticamente um artigo recente que ele escreveu sobre os planos italianos de expansão. O "Dumhuriyet", por exemplo, assim diz as palavras do articulista italiano: "O sr. Gayda, tratando do espaço vital de que necessita a Italia, diz que o seu país precisa se expandir especialmente porque todos os antigos territorios turcos deveriam na verdade pertencer á Italia, visto como depois da guerra de Tripoli a Italia se tornou herdeira do Imperio Otomano".

"Que estranha pretensão! "acrescenta o jornal. "Por que motivo seria a Italia herdeira do Imperio Otomano?"

O artigo do "signor" Gayda suscitará grandes desconfianças do Egito, no concernente ás intenções italianas, embora as potencias do Eixo tivessem recentemente prometido a libertação e a independencia do Egito. E essa indignação muito provavelmente será compartilhada pela Palestina, Siria, Peninsula Arabica e Iraque.

O Eixo esforça-se por conquistar a simpatia dos povos arabes, e o artigo do sr. Gayda é de molde a causar uma impressão extremamente desagradavel entre eles.

Imagine-se a furia de Hitler diante da "gaffe" do auxiliar de Mussolini.

* * *

TRABALHAR PARA A VITORIA

A FIM de tornar possivel a total mobilização dos recursos da Nação para a luta de sobrevivencia em que se acha empenhada, tornou-se necessario alargar, nas empresas de serviços publicos ou que interessam á produção e á defesa nacional, o periodo de oito horas de trabalho diario. Esta medida que agora adotamos, ante o imperio das circunstancias, já o tinham sido sucessivamente pelos diversos países beligerantes á medida que se iam envolvendo no conflito mundial. Baseado nas necessidades de maior produção para fazer face ás exigencias do consumo interno e ás solicitações da defesa militar, têm que ser atendidas, com a maior amplitude possivel, pela industria nacional. As classes trabalhistas, com o seu patriotismo vigilante, foram das que melhor compreenderam esta necessidade, desde os primeiros instantes da entrada do Brasil na guerra e, por diversas vezes, fizeram chegar ao Governo o seu pensamento de que o trabalho devia ser ampliado para atender ás dificuldades da hora que passa. Os considerando do decreto-lei assinado pelo presidente Getulio Vargas sobre tão importante materia, constituem uma demonstração de confiança no espirito de sacrificio dos trabalhadores brasileiros, que jamais regatearam á patria sua colaboração dedicada e eficiente.

O horario normal de trabalho em tais atividades passará a ser de dez horas, mediante autorização previa do Ministerio do Trabalho. O salario das horas que excederem será remunerado com um salario acrescido de, pelo menos, 20% sobre a remuneração das horas normais. Para o caso particular das chamadas industrias insalubres, a autorização do Ministerio do Trabalho para prorrogação de horario só será concedida depois de ouvidos os orgãos da higiene do trabalho. Quando houver necessidade da duração do trabalho exceder a fixada na nova lei, a materia será regulada pela legislação em vigor, devendo os empregadores respeitar integralmente as garantias que na mesma se contem a favor do operario. Finalmente, quando o interesse publico indicar a conveniencia do trabalho continuado, poderá o mesmo ser adotado, uma vez, porem, assegurado aos empregados o descanso semanal, mediante escala de revesamento.

Providencias desta ordem mostram como se está processando a mobilização dos nossos recursos para a guerra. Chamados a cooperar no seu setor de atividades, os operarios hão de se sentir orgulhosos de trabalhar para a vitoria, participando, assim, do esforço coletivo que a todos indistintamente ha de abranger.

POVO E GUERRA

MAURICIO DE MEDEIROS

O POVO dos Estados Unidos foi lento a decidir-se pela entrada na guerra. A experiencia do passado, foi longamente avivada nas obras de ficção e nos filmes e nas narrativas dos que tinham memoria das coisas. E tudo isso constituia um conjunto de decepções que cegavam as gerações atuais em face do perigo, muito maior, que tinham de enfrentar no seu isolamento.

Roosevelt viu claro desde o inicio. Mas foi-lhe um trabalho arduo e dificil conseguir ganhar a opinião publica. Quando esta já se inclinava em favor da sua tese, os japoneses se encarregaram de arrastar os hesitantes com aquele traiçoeiro golpe de Pearl Harbor. Aí, tal como no Brasil, naquela manhã em que fomos despertados com a tragica noticia do afundamento de cinco de nossos navios, a opinião americana formou um só blóco, clamando por vingança. E agora é o povo que exige ação, para apressar a vitoria. E é o povo americano que reclama dos poderes publicos eficiencia em vez de discursos e proclamações e reuniões de comissões mais ou menos decorativas e lentas nos seus efeitos.

Em Nova York uma comissão se constituiu sob a designação: "Cidadãos para a Vitoria". A' sua frente, estão os mais proeminentes homens no mundo das letras e das finanças e dos negocios. Em uma das publicações desse comité, lê-se: "Nossos filhos estão morrendo bravamente por nós. Do mesmo modo, os Russos, os Britanicos, os Chineses. Mas em Washington, o espetaculo da politicagem é mais cinico do que nunca". Exemplificando, cita o comité alguns fatos. "Enquanto os Estados Unidos possuem dez vezes mais cobre do que a Alemanha, a produção de guerra esbarra miseravelmente por falta desse artigo". "Enquanto outros povos morrem de fome, os Estados Unidos têm tanto trigo que ele apodrece nos campos de cultura". "Os Estados Unidos têm armazenado quantidades enormes de carne. Entretanto, em alguns Estados esse alimento tem sido racionado por falta". E assim por diante.

Os jornais clamam por ação. Quando tiveram de publicar uma fotografia de um destroyer japonês afundado por ação de um submarino americano, puseram como legenda: "Desejamos mais fatos destes e menos politica".

Essa atitude do povo americano é muito significativa e pode-se dizer que é a de todo o povo que, posto em face com a realidade, quer ve-la de perto e se empolga pela ação. Quase que poderiamos dizer o mesmo do nosso povo.

Durante estes tres anos, somente uma pequena minoria compreendia que não podiamos ficar alheios ao conflito em que se decide o destino da Humanidade. Desde que se localizaram os principios nos dois campos em luta, compreendeu essa minoria que a neutralidade correspondia ao suicidio. Mas a massa geral do povo, habituada a outras situações, acreditava que a luta se passava do outro lado do Atlantico e que o Brasil era um simples espectador desinteressado. Muita gente pensou que se pudesse manter o jogo dos primeiros anos da outra guerra em que a neutralidade valia por grandes negocios á sombra da paz. Mas a guerra veio bater-nos ás portas. O povo ficou fundamente impressionado e sentiu que estava caminhando realmente para o suicidio. Sacudiu-se. Agitou-se. Empolgou-se pelos fatos. E agora não pede senão poder agir. Não podendo faze-lo por conta propria, olha com ansiedade em torno de si á procura de ação, que o ponha tranquilizado contra surpresas, de novos ataques e, se possivel, lhe satisfaça os desejos de vingança.

Seria, evidentemente, uma grande decepção para o povo que ele viesse a ter uma nova manhã daquelas, e viesse a saber que nossos navios continuam a carregar centenas de brasileiros sem a devida proteção contra possiveis ataques. Quando um país entra em guerra, a causa passa a ser da Nação, na sua totalidade. Todos têm os seus deveres multiplicados e o tempo se torna escasso para uma vida de rotina habitual com os lazeres que de ordinario a pontilham. Guerra é ação. Ação firme, rapida, coordenada. Para isso, as molas da autoridade se reforçam na colaboração popular.

O MINISTRO DA GUERRA EM VISITA AOS FORTES COPACABANA, S. JOÃO E DUQUE DE CAXIAS

Um dos aspectos caracteristicos da personalidade do ministro da Guerra, general Eurico Gaspar Dutra, é a sua constante preocupação, o seu interesse sempre renovado pelas coisas do Exercito. No grande plano traçado pelo Presidente Vargas, de reaparelhar convenientemente as forças armadas do país, o general Dutra sempre se revelou um colaborador dinamico, empregando todos os seus esforços para a realização do patriotico objetivo. Por isto mesmo, o Exercito Nacional se encontra, em nossos dias, numa posição privilegiada. O general Eurico Gaspar Dutra não se afasta das realizações.

Os seus dias são cheios de preocupações construtivas, de soluções acertadas em prol do Exercito e do Brasil. Nesta fase grave de nossa vida, a Nação o encontrou no seu posto, — e do seu posto dirigiu uma palavra de ordem aos oficiais e praças do Exercito. Mas, a situação criada com o barbaro afundamento de nosos navios costeiros, não modificou o ritmo de trabalho do Ministerio que dirige.

Estamos em pleno estado de guerra. O general Eurico Gaspar Dutra, diariamente em seu gabinete, toma as medidas necessarias á nossa defesa, com serenidade e equilibrio, tendo em vista, unicamente, os altos interesses da nacionalidade. E nem só em seu gabinete, o ministro trabalha. Com a sua prodigiosa atividade, ele está pessoalmente onde os interesses do Exercito reclamam a sua presença.

VISITA AOS FORTES DESTA CAPITAL

O general Eurico Gaspar Dutra, visitou, pessoalmente, e por longo tempo, os Fortes de Copacabana, São João e Duque de Caxias. Acompanhou-o, nesta importante visita o general Rego Barros, comandante do Distrito de Defesa de Costa e o capitão Alceu Linhares, seu ajudante de ordens.

No Forte de Copacabana, assim como nos outros dois, o titular da guerra realizou minuciosa inspeção em todas as suas dependencias.

Toda a noite de anteontem o ministro da Guerra dedicou a sua visita ás praças de Guerra referidas, somente se retirando do Forte Duque de Caxias, o ultimo a ser visitado, ás 24 horas.

Moção de Solidariedade do Tribunal de Apelação ao Presidente da Republica

Em sessão plena do Tribunal de Apelação, — a primeira que se realizou depois da declaração do estado de beligerancia entre o Brasil, e Alemanha e a Italia, — leu o desembargador Alvaro Berford, presidente do mesmo Tribunal, moção que, subscrita por todos os desembargadores vai ser apresentada ao sr. Getulio Vargas, presidente da Republica, hipotecando-lhe completa solidariedade na presente emergencia de estado de guerra com os paises agressores, terminando por pedir um momento de silencio, em homenagem aos que tombaram no cumprimento do dever. Associando-se a essas manifestações, falou o dr. Romão Corte de Lacerda, procurador geral do Distrito, em seu nome e no de todos os membros do Ministerio Publico. Por ultimo, fez uso da palavra o advogado Francisco de Sales Malheiros, que, tambem se solidarizou com essas manifestações, em seu nome e dos advogados, não só desta capital, mas de todo o Brasil, com essa manifestação.

Pagamentos no Tesouro

Serão pagas, hoje, na Pagadoria do Tesouro Nacional, as seguintes folhas: Aposentados da Guerra (A a Z), folhas 1.009 á 1.010; aposentados do Trabalho (A a Z), folha 1.015 e aposentados da Viação (A a Z), folhas 1.016 a 1.022.

ATOS DO CHEFE DO GOVERNO

Nomeações nas Pastas da Educação e da Fazenda

Promoções Por Antiguidade e Merecimento nas Pastas da Guerra e da Viação

O presidente da Republica assinou os seguintes decretos:

NA PASTA DA EDUCAÇÃO

Nomeando: Mario Pinoti, diretor, em comissão, padrão P, do Serviço Nacional de Peste, para exercer o cargo, em comissão, de diretor, padrão P, do Serviço Nacional de Malaria; Almir Godofredo de Almeida e Castro, medico sanitarista, classe 1, para exercer o cargo, em comissão, de diretor, padrão P, do Serviço Nacional de Peste; Eleyson Cardoso, delegado federal de Saude, em comissão, padrão M, da 4ª Região, para exercer o cargo, em comissão, de delegado federal de Saude, padrão M, da 3ª Região; e Ernani de Paiva Ferreira Braga, medico sanitarista, classe 1, para exercer o cargo, em comissão, de delegado federal de Saude, padrão M, da 4ª Região.

Aposentando Gustavo Antonio Pope no cargo de guarda-sanitario, classe D.

NA PASTA DA FAZENDA

Nomeando Abizaque Furtado Queiroz, Alfredo Panacell Macedo Costa, Aristides Teixeira Lopes, Diléa Pereira Costa, Dulce Frendes, Durval José de Lima, Eustaquio de Melo, Elza Gomes de Matos, Emanuel Orlando Figueira Lima, Eneida Carvalho Cornelio, Geni Nobrega, Gilda Lucia Witte, Geraldo Magioli, Arison Porto Viana, Isaias Gonzaga Maciel, José Maria da Mota, José Coimbra Rolim, José Raimundo Alves de Carvalho, José Gomes Guimarães, José Derrena, Kilza Areas de Souza Guimarães, Leonete de Carvalho da Silva, Landulfo Martins da Costa, Luiz de Morais Filho, Maria Madalena de Souza Gomes, Maria da Conceição Rego Valença, Mario de Melo Barbosa, Mario Silvio de Verçosa, Marina Ilza Silva de Moura, Orlando Moreira Serra, Raimundo Soares de Melo, Silvio José Machado, Silvio de Marco, Valter Russo e Zuleica Berberich, para exercerem, interinamente, o cargo de guarda-livros, classe E.

NA PASTA DA GUERRA

Promovendo, por merecimento: o oficial administrativo Vasco Ferreira Rogé, da classe 1, para a 19; o mestre de oficina de material belico Laurindo Pacheco de Lima, da classe F para a G; o patrão Julio Fernandes de Albuquerque, da classe D para a E; os serventes Malvino da Silva Reis, da classe D para a E, Otavio Francisco da Cruz, da classe C para a D, José Narciso, da classe D para a E, Severiano Nunes Leite de Melo e José Guilherme Soares, da classe F para a G, José Soares França e Radacio Silverio Gomes, da classe E para a F, José dos Santos, Milton Barreto Correa, Raulino da Silva Brandão e Valdemar Ferreira Borges, da classe D para a E, Otorino Amaro Rodrigues e Amauri Fonseca Doria, da classe C para a D, Astrogilda da Silveira, Francisca Maria dos Santos e Isaura dos Santos Silva, da classe B para a C.

Promovendo, por antiguidade: o pratico de laboratorio Leopoldo d'Avila França, da classe E para a F; o cozinheiro João Aristides da Costa, da classe B para a C; os serventes Valdemar Oton de Alencar e José Mariano da Silva, da classe C para a D, Raimundo de Morais Rego e Manuel Rafael de Almeida, da classe B para a C; os artifices Pedro José de Carvalho, Luiz Silveira Lima e José Alves Filho, da classe E para a F, Baldino Cunha, Americo da Silva Barbosa, Antonio Alves de Oliveira e Alipio Coelho do Espirito Santo, da classe D para a E, Henrique José Vieira, da classe C para a D, Carlos Lopes Pereira e Veter Rocha de Almeida, da classe B para a C.

NA PASTA DA VIAÇÃO

Promovendo, por merecimento: os serventuarios Arnaldo Esteves de Araujo, da classe F para a G, e Cibele Andrade de Cerqueira Lima, da classe E para a F; e os seguintes engenheiros: Afonso de Miranda Freire de Carvalho, Antonio Vitorino Avila, Carlos Caminha Sampaio e Procopio de Melo Carvalho, da classe M para a N, João Capistrano Gomes do Amaral, Izidoro de Deus Lopes, Marcos Valdetaro da Fonseca e Paulo de Carvalho, da classe L para a M, Gilberto Canedo de Magalhães, da classe K para a L, e Lourival de Almeida Castro, da classe J para a K.

Promovendo, por antiguidade, os seguintes engenheiros: Silvio Cardoso de Aquino e Castro e Antonio Nunes Galvão, da classe L para a M, e Paulo Araujo Alvim, da classe J para a K.

REFUGIO DOS AFLITOS

JOAQUIM DE SALES

QUE tristes os dias que vivemos! E como são sublimes! A' nossa geração coube por sorte atravessar as duas mais hediondas quadras da historia humana: as duas guerras, separadas uma da outra por 20 anos apenas. Se o homem não determina os acontecimentos, pode, contudo, domina-los e nisto consisto a sublimidade da nossa missão, que é impedir a irreparavel ruina de um patrimonio constituido por tantas lagrimas, por tanto sangue, por tantos heroismos. Resta, apenas, que os homens da nossa geração estejam á altura da hora presente, a mais grave da historia humana. Estarão?...

Mas para que aumentar a nossa angustia com pensamentos sinistros? Abstraiamos de toda essa podridão e abriguemo-nos á sombra de vinte anos passados, quando saiamos da horrivel catastrofe de 1914 e pensavamos que de novo nos era restituido o direito de nos dedicarmos aos problemas especulativos da inteligencia sempre ciosa de aprender, de transformar e de crear.

Revolvamos os nossos velhos papeis e peguemos ao acaso, o primeiro. E' uma critica a um livro de ruidoso sucesso.

x x x

Emile Chartier não precisou de Paris para crear um grande nome nas letras, para se tornar um dos guias mais famosos e seguidos do novo pensamento francês. Ele se elevou, construindo o pedestal da sua gloria num modesto jornal de provincia, no "Journal de Rouen", e aquele palmo cotidiano de prosa, assinado por Alain, sob a epigrafe de "Propos", foi a revelação do genio que, em breve tempo, devia dominar os meios mais elevados das letras e da filosofia oriunda da Conflagração Mundial.

x x x

Foi precisamente em 1920 que Alain publicava, pela primeira vez, o seu "Sistema das Belas Artes"; e as "Vinte lições sobre as Belas Artes", que se seguiram áquela primeira obra, constituem o seu prolongamento e confirmação, um novo e mais abundante testemunho de observações feitas de penetração direta, justa e agudissima.

x x x

Louis Lavelle não poude conter o seu entusiasmo pelas duas obras de Alain, e o grande critico foi, sem duvida, dos que mais profundamente o compreenderam, e expôs o pensamento profundo de Alain, nesta especialidade mestre sem par.

Os "Propos" de Alain já o haviam consagrado por serem pequeninos ensaios que, de um fato vulgar, subiam á meditação de um tema eterno.

Nesses "Propos", o autor "propõe" o que pensa sobre as coisas e o juizo que delas forma e se em geral a afirmação é peremptoria, é por ser "proposta" e não "imposta". Daí o seu estilo quebrado que para Alain é o verdadeiro ideal da prosa, que por si liberta o espirito das cadeias do periodo e do ritmo, deixando á atenção toda a liberdade e permitindo-lhe "parar sempre e recomeçar sempre".

x x x

E' ainda Lavelle quem observa. Alain não alimenta a menor preocupação de originalidade que considera até uma fraqueza. Por isso mesmo poude fazer o elogio dos lugares comuns, notando apenas que a verdade que encerram se oculta tão bem, que para descobri-la é necessaria muita penetração, muita profundeza.

x x x

Voltando, porem, ao "Sistema das Belas Artes", Alain so reconhece por mestre a Descartes, e, como este, só vê na paixão um tumulto do corpo que nos reduz á animalidade: todo o esforço da razão e da vontade, isto é, do homem, deve ser dominar esse tumulto. E a arte é o meio heroico de o conseguir. E porque a arte não exprime a paixão vivida, mas a paixão vencida, é que "o belo tem dois aspectos: o poder e a paz".

Entre a arte e a paixão interpõe-se a imaginação como mediadora, prolongando a paixão e procurando dar-lhe um objeto. Pela imaginação, cada um de nós pode evadir-se do mundo real, com a sua resistencia, e o seu apoio, com suas coisas, com os seus contornos, com suas distancias limitadas, para refugiar-se em um mundo mais secreto e complacente, onde todas as nossas emoções pareçam encontrar um objeto sobre o qual repousem, e tanto basta para justifica-las.

x x x

Pondo de parte o que disse alem da arte da dansa, da musica e da poesia, fixa-se Alain na escultura e na pintura, onde "melhor se descobrirá a essencia da arte", por serem ambas "as artes da imobilidade".

Se a imobilidade reune, em si, se nos permitem a expressão, uma infinidade de movimentos delineados e retidos, ela é superior ao movimento. "O movimento não dá muito que pensar". Uma estatua só pode representar uma atitude; mas nós sabemos de que movimentos foi capaz para chegar a essa atitude e dos que pode fazer para sair dela, porque as estatuas mostram, num ser, muito mais o que ele é, do que o que ele faz. "A sua ação é ação de presença. Toda estatua é um deus".

x x x

"E assim como a estatua representa o pensamento, a cor exprime o sentimento", pelo que a escultura é metafisica e a pintura psicologica. Esta tende sempre para o retrato, é a arte da aparencia pura, conquanto não procure nunca fazer ilusão. "Um semblante pintado possue, invariavelmente, um carater de espiritualidade".

Ha uma curiosa correspondencia entre a maneira pela qual o artista obtem, por uma serie de toques sucessivos que se ajuntam, se modificam e se incrustam pouco a pouco na pasta endurecida, cobrindo a tela e a maneira por que a natureza conseguiu o original por uma serie de experiencias acumuladas que acabaram por modelar progressivamente aquele semblante e nele se fixaram todos os traços, sem que nenhum, no final, possa ser isolado. Assim, um bom retrato condensa em si todas as atitudes que se poderiam observar no semblante real, mas não representa nenhuma isoladamente. Destarte, fica ele sendo o verdadeiro modelo: por ele é que se chega a conhecer o proprio homem.

E Alain observa o mais curioso. Ao contrario da estatua, o retrato resume-se todo no olhar que cruza o nosso e nos responde, associando-se a nós e conosco estabelecendo relações eternas.

x x x

E Lavele sintetiza admiravelmente o pensamento de Alain. Sob todas suas formas, tende a arte a abolir o acontecimento puro e em consequencia a paixão que lhe é perenemente inerente. E não se limita a acalmar os nossos furores, subordinando-os ao poder do espirito por uma operação que torna bela a obra realizada e sublima a vontade que ousou empreende-la. O ato interior que o artista aprisionara numa forma sensivel, ele mesmo o liberta. Dá-nos do real uma posse atual que o tempo renova, sem lograr gasta-lo. Reconcilia o espirito com o corpo, a inspiração com o oficio, a graça com a natureza. Realiza esse ponto de coincidencia misterioso entre o mundo e nós, em que o mundo é um pensamento consumado e o pensamento um mundo que desperta. Suprime qualquer distinção entre o ato e o espetaculo; o ato é o espetaculo que nasce e o espetaculo o ato contemplado.

x x x

Na contemplação dessas coisas tão belas e tão altas, a alma se desafoga nestes tristes dias sublimes...

A arte ensina-nos, como a propria vida, a triunfar contra o destino "por uma vitoria que nos custa muito esforço e muita dor", mas que nos restitue a paz do espirito, mostrando-nos, através da aparencia que nos desengana e da materia que nos reveste, uma presença espiritual, que nos atende sempre, contanto que a nossa liberdade se exerça e se resolva a recorrer a ela.

1.217

PREFEITURA DO DISTRITO FEDERAL

ESTIVERAM COM O PREFEITO

Em seu gabinete o prefeito recebeu, ontem, os srs. General Souza Docs, Ademar Faria, Betim Pais Leme, Luiz Aranha, Ciro Aranha, Horacio Carvalho Junior, coronel Jonas Correia, drs. Edison Passos e Georgino Avelino.

PROVA DE HABILITAÇÃO PARA AUXILIAR ACADEMICO

Serão chamados a prestar as provas oral e pratica, hoje, 2 de setembro, ás 8 horas da manhã no Hospital de Pronto Socorro, á Praça da Republica, os candidatos inscritos sob os ns. 8 — 17 — 22 — 27 — 30 — 32 — 35 e 37.

SECRETARIA DO PREFEITO

Despachos do prefeito Henrique Dodsworth:

NA SECRETARIA DO PREFEITO

Irmandade de N. S. da Pena — Deferido.

Silvio Piergili — Autorizo.

Processo Administrativo de Orivaldino José Araujo — Proceda-se nos termos do parecer da Comissão de Processo Administrativo.

NA SECRETARIA GERAL DE FINANÇAS

Oficio 1.782 — Autorizo.

NA SECRETARIA GERAL DE VIAÇÃO E OBRAS

Oficio 111, do Departamento de Limpeza Urbana — Dirija-se á Policia do Distrito Federal. Abra-se inquerito administrativo.

Sindicato das Empresas de Transportes de Passageiros do Rio de Janeiro — Proceda-se nos termos do parecer do secretario geral de Viação e do Departamento de Concessões.

DEPARTAMENTO DE VIGILANCIA

Atos do diretor:

Superior de dia: — de 1º a 2 de setembro — Chefe de Distrito Clovis da Rocha Leão.

Vigilancia — Joaquim G. Ferreira da Silva, para servir no 9 F. V.

Comparecimentos: — Determino compareçam: — á Delegacia do 32º Distrito Policial, dia 3, o oficial de vigilancia João Batista da Costa Saldanha; — ao Juizo de Direito da 6ª Vara Criminal, amanhã, dia 3, ás 13 horas, o fiscal de vigilancia — Oldemar Ferreira Soares e o vigilante Valdemiro Rosa; — ao Juizo de Direito da 3ª Vara Criminal, amanhã, dia 3, ás 13 horas, o vigilante — Alcides Rosa; — ao seu gabinete, dia 4, ás 14 horas, o vigilante José de Almeida e, á Inspetoria Geral de Policia, com urgencia, o vigilante Mermeto Correa dos Santos; — transferencias: — transito o servente — Rui Soares, da Conservação para o I V1 e deste para aquele — Sebastião Valentin.

SECRETARIA GERAL DE ADMINISTRAÇÃO

Ato do dr. Jorge Dodsworth, secretario geral:

Transferencia: — do oficial administrativo — Moacir Nogueira Santos, da Secretaria Geral de Administração para a Secretaria Geral de Saude e Assistencia.

Exclusão: — do escriturario Orlando de Carvalho.

DESPACHOS

Pedro C. Gonzales — Autorizo o levantamento da perempção. Prossiga-se.

Iris M. Machado — Deferido, a partir da data da publicação deste despacho.

Construções e Transportes Veritas Ltda. — Autorizada á vista das informações, remeta-se á Secretaria Geral de Finanças, para os devidos fins.

Antonio Lopes da Silva Mariano — Fixados em 15:840$000, os proventos de inatividade.

Maria de Lourdes Miranda Cunha — Indeferido.

Antonio Ferreira Martins — Fixados em 5:040$000 anuais, os proventos de inatividade.

Zoé Miranda — Esmeralda S. da Silva — Mafalda do Amaral — Gerti Americo Maranhão — Teresinha Cristina Nunes de Souza e Palmira de Souza Lima Imbassai — Apresentem oportunamente documento habil provando comparecimento ao IV Congresso Eucaristico.

DEPARTAMENTO DO PESSOAL

PAGAMENTOS:

Serão efetuados hoje, no Serviço de Ligação da Prefeitura, os seguintes pagamentos: — Clube e Montepio dos Empregados Municipais.

DESPACHOS DO DIRETOR

Wilson Vidal de Oliveira — Apresente atestado medico, afim de obter abono das 3 faltas.

Violeta Cordovil Macedo — Compareça a este Gabinete.

Antonio Moreira da Silva — Indeferido.

Elm. Chuel Sotamini — Junte sua certidão de casamento, afim de ser verificado o nome que devera ter, enquanto solteira.

José Augusto de Magalhães — Prove ter cessado o motivo que determinou o seu afastamento.

Carlina Ribeiro Gomes — Nada consta.

Luiz Moniz de Aragão — Nada ha que deferir, o tempo de serviço contavel, para efeito de [illegible] ... 3770, de 1941, e prestado como interino, sem solução de continuidade, no mesmo cargo que passou a ser exercido efetivamente.

SERVIÇO DE IDENTIFICAÇÃO

Despachos do chefe:

Comparecimentos: — Compareçam ao Serviço de Identificação á Avenida Graça Aranha 416, 4º andar — sala 403, afim de prestar esclarecimentos: — João Benedito de Oliveira Costa e Cleita Fernandes de Lima.

Ao Serviço de Ligação — Palacio da Prefeitura — para terem certeiras atualizadas: — Maria Luiza Ferreira Fonseca — Lia Cruz da Cunha Tovar — Maria de Lurdes Miller Medeiros — Maria de Lourdes de Souza Costa Barros — Helena Bosini Malechick — Etelvina dos Santos Banvinde.

Leda Sá Pavanell e Hilda Mesquita da Costa.

SERVIÇO DE INSPEÇÃO MEDICA

Despachos do chefe:

Comparecimentos: — Moema Carlos do Amaral — Compareça com urgencia, no Serviço Medico.

Sindicancia: — Pronto Pereira de Campos — Benito Lenta Gonçalves — Flavio Gonçalves de Matos — [illegible] — Manuel José dos Santos — Esmeralda Masson de Azevedo — Silvia de Lima Charles — Maria Cordim de Alencar Osorio — Submetam-se á inspeção de saude.

SECRETARIA GERAL DE EDUCAÇÃO E CULTURA

Atos do secretario geral:

Designações: — do escriturario Comissão Especial de Concursos: — do professor Lelo de Saldanha da Gama da Silva, do trabalhador Claudionor Alves Vieira e Dulce [illegible] para o Departamento de Educação Primaria: — dos serventuarios: — Apolonia de Souza Gervasio, Madalena Costa Rebelo, Maria de Lourdes Franco Pelosi, Nair Moss Simões dos Reis, Justo de Aguiar Cavalcanti, Regina Canto de Miranda Correia, Estefania Pereira da Silva, para o Instituto de Educação: — dos escriturarios Corolla da Silva Fernandes e Ruth Silva Alegria, para o Serviço de Expediente: — do escriturario — Maria Martins [illegible] — Jaime de Mendonça Clar, José Alves Ferreira e Maria Palheiros, dos dentistas — [illegible] — Ernani Pequeno, Emerenciano [illegible] — Henrique Armando d'Alvear, Jorge Fedel, Julio Richard Pinto Guedes, Julio Teles da Silva Lobo, Laudelino Carneiro, Luiz Augusto Cunha da Gama Malcher e Valdemar Pinto da Rocha; do pratico de laboratorio — Antonio Jorge Nemer; dos escriturarios: — Adolfo Pinto da Silva, Maria Helena de Souza Mendes, Paulo Coimbra Veloso; dos zeladores — Alair Murga Henriques [illegible]; do fotografo — [illegible] Perrota; do atendente Carmen Pring da Cunha Valdemar José Teixeira, [illegible] para o Departamento de Saude Escolar.

DESPACHOS

Antonio Gomes de Meireles — Indeferido.

Bernardo Foch — Ceci Rocha — Clair de Souza — Domingos de Souza Maciel — Doralice Loque Tavares — Otilia Ferreira Tosato — Severina Lopes Santos — Sabino Rubens Gimenes — Rubens Pereira e Tarcila Chapot — Restituam-se.

DEPARTAMENTO DE EDUCAÇÃO PRIMARIA

Atos do diretor:

Designações: — da professora: Zelio G. Saraiva Martins, para responder pelo expediente da Escola Acre; Doralice de Castro Cardoso, para coordenadora do Colegio Rio Grande do Sul.

Dos serventes: — Manuel Jesus Correia, para o Colegio Republica, Colombia e Elvira Ferreira da Costa, para o Colegio Rio Grande do Sul.

Transferencia: — do servente Antonio Ferreira Santos — para a Escola Antonio Fernandes dos Santos.

Exigencia: Horacio Neto Souto — Compareça para esclarecimentos.

DEPARTAMENTO DE EDUCAÇÃO NACIONALISTA

Ato do diretor:

Designação: — do professor Manuel Vieira Coutinho Vilas Boas para as funções de coordenador do CC Princesa Isabel.

DEPARTAMENTO DE DIFUSÃO CULTURAL

Atos do diretor:

Designações: — dos professores: — Ana Castro de Barros, para o CPA Souza Pereira; Stones Benigno da Costa, para o CPA Uruguai; Francisca das Dores Moles[illegible], para o CPA Getulio Vargas.

DEPARTAMENTO DE SAUDE ESCOLAR

Ato do diretor:

Comparecimento: — Devem comparecer ao estadio do C. R. Vasco da Gama, no proximo dia 7, ás 13 horas, afim de prestarem [illegible] aos alunos das escolas da Prefeitura do Distrito Federal, os seguintes funcionarios: — medicos: — Pedro Nascimento Teixeira, Orlando de Araujo Góis, Henrique Sá Brito Amando Silveira, Valter Mular [illegible] Artur de Carvalho Azevedo, Carlos Gomes Lima, Lucio de Mendonça, Nilo Romero e Jacob [illegible]; enfermeiras: Gioconda de Castro Araujo, Marina R. Sobral, Leonor de Souza, Maria de Lourdes Guerra [illegible] Sampaio, Maria de Lourdes Pereira [illegible] Nascimento, Henrique Donato, Hilda Carneval [illegible] Edwina Drummond Alves.

SECRETARIA GERAL DE FINANÇAS

Ato do dr. Mario Melo, secretario geral:

Transferencia: — do oficial administrativo — Paulo Rondon Vanderlei, do Contencioso Fiscal para o Departamento da Renda Imobiliaria.

DESPACHOS

Viação Estrela do Norte — Autorizo o levantamento do deposito.

Henriqueta Rosa Fernandes Braga — Mantenho o despacho recorrido.

Mario Vaz de Melo Filho e outros — Requeiram em termos.

Leonidio Gomes — Guilherme Bochelon e Valmor Argemiro Ribeiro Branco — Mantenho o despacho recorrido.

José Justino dos Santos — Autorizo, desde que o vendedor disponha de outros bens imoveis que bastam ao pagamento do imposto de transmissão devido pela incorporação.

Clemente Faria de Queiroz — Proceda-se nos termos do parecer.

Panair do Brasil S. A. — Indeferido.

Alvaro Rodrigues Ramalho — Cobre-se o imposto de compra e venda na base de 12:500$000 e o de cessão de 4:500$000.

Ari Fernandes de Souza — Deferido.

Arnaldo Batista Galvão — Cobre-se na valor declarado.

José Martins de Oliveira — Cobre-se na base de 8:200$000.

Luiz Barbosa & Cia. — Apresente certidão comprovando ter sido cancelada ou relevada, pela autoridade competente, a multa imposta legalmente.

Rosalia Carrilho Oliveira Pinto — Proceda-se de acordo com a conclusão do parecer, que consagra a melhor doutrina.

PAGAMENTOS DE HOJE NA CAIXA REGULADORA DE EMPRESTIMOS

Será feito hoje o pagamento das seguintes propostas:

48183 — 48368 — 48370 — 48372
48376 — 48381 — 48383 — 48324
48326 — 48391 — 48393 — 48308
43402 — 49710.

ATRASADAS

48351 — 48358 — 48261 — 48362
48364 — 48366 — 48367 — 42603

Administração Federal

Ministerio da Guerra

O general Boanerges Lopes de Souza, diretor da Arma de Infantaria, acompanhado de seu ajudante de ordens, capitão Dacio Vassimon, esteve na tarde de ontem, na sala da imprensa do Ministerio da Guerra, onde fez uma visita de cortesia aos jornalistas acreditados junto ao gabinete ministerial. Depois de breve e cordial palestra, o visitante se retirou, sendo acompanhado até o elevador do edificio pelos representantes dos jornais presentes.

— Foi classificado, por necessidade do serviço, no Hospital de Convalescentes de Campo Belo, onde serve, o 1º ten. farm. Aliton Prado Reis, recem-promovido.

— Foram transferidos, por necessidade do serviço, os primeiros tenentes medicos Rodolfo Carneiro Yung, da 1ª Cia. do 5º B. E. para o 5º B. E. e Luiz Gomes Nogueira Ribeiro — do E. M. do Natal para o Batalhão Vilagrã Cabrita.

— Foi desligado do 14º B. C., por ter sido retificada a sua transferencia para o 6º R.I., o capitão medico Alvaro Góis Valeriani.

— Apresentaram-se, por diversos motivos, os seguintes oficiais: coronel da reserva Artur Lobo da Silva, tenentes-coroneis Benjamin Gonçalves e Aridio Fernandes Martins e 1º tenente medico Silvio Basile.

— Assumiu a chefia da 23ª C. R., com sede em Fortaleza, o capitão Ernesto Leite Machado, segundo comunicação recebida.

— Apresentaram-se, ontem, por diversos motivos, os seguintes oficiais: coroneis Raul Donsley Cabral Velho e Benjamin Constant Moutinho Ribeiro da Costa, major José Soares Neiva, capitães Manuel de Barros Bezerra, Geraldo Alves de Oliveira, tenentes Luiz Fernando Novais, Oldemar Camperio Nogueirol, Francisco Louzada, Milton Dias Moreira, Jonh Lewis Machenzie Smith, Estevam de Rezende Junior, Roberto Valter, Rudolpho Rapp Junior, Ildefonso Mascarenhas da Silva, Gustavo Cintra Pewshaus e aspirantes a oficial José de Albuquerque Monteiro Filho, Bianor de Almeida Lamare, Carlos Ribeiro de Almeida, Almiro Silva Menezes, Manuel Venceslau Leite de Barros, Joaquim Oriente de Arruda Genú, James Antonio de Lamare Sampaio, Carlos Augusto de Oliveira, Alvaci Geraldo Lauzada e Alvaro de Oliveira Passos.

— O major Paulo Rosas Pinto Pessoa acaba de ser nomeado pelo governo para comandar o 3º Grupo Movel de Artilharia de Costa, recentemente criado. Esse oficial superior, que tem desempenhado numerosas comissões de relevo, inclusive a de comandante do 3º Grupo de Artilharia de Dorso, que é unidade considerada de elite em nosso Exercito, ao deixar a 2ª Região Militar e guarnição do Estado de S. Paulo, o general Mauricio Cardoso fez consignar em boletim interno a seu respeito o seguinte: "Após dois anos e meio de comando no 3º G.A. Dorso, deixa esta Região, transferido para o 3º G.M.A.C., o major Paulo Rosas Pinto Pessoa. Este afastamento me permite dizer que seu comando foi util, foi eficaz, teve o dom de se fazer sempre com todo o meu agrado. E assim confiei nele; repousei tranquilo em sua ação, pôde me dar conta que á testa do 3º G.A.Do. existia um chefe. E não ha para os que comandam garantias mais interessantes que sentir ao seu lado, em comunhão de esforços, os que têm parcelas nesse comando, os que representam uma parte dele". O major Rosas é largamente conhecido no Recife, onde serviu ha muitos anos no E.M. da 7ª R.M., como ajudante de ordens do general Cardoso de Aguiar, do general Candido José Pamplona e como chefe do S.M.R. Regional, em épocas diferentes. A sua nova unidade terá por sede a cidade do Recife e a sociedade local vai oferecer-lhe a Bandeira do Brasil, como a primeira que ela receberá após a sua criação.

— O tenente-coronel Rodolfo Augusto Jourdan, ao deixar o comando do 15º Batalhão de Caçadores de Curitiba, por ter sido nomeado adjunto do gabinete do ministro da Guerra, foi louvado pelo general José Agostinho dos Santos, comandante da 5ª Região Militar, do seguinte modo: "Tendo sido nomeado oficial de gabinete do exmo. sr. ministro da Guerra, deixará o comando do 15º B.C. o tenente-coronel Rodolfo Augusto Jourdan. Louvo o tenente-coronel Jourdan pelas excelentes qualidades de comandante que acabou de revelar, demonstrando o seu acendrado amor á profissão pelo exemplo de chefe inteligente, culto e energico, que deu aos seus subordinados, em todas as oportunidades que se apresentavam e a honrosa comissão em que vai se investir é um atestado flagrante do ótimo conceito em que é tido em sua classe.

— O ministro Eurico Dutra inspecionou ontem, demoradamente, os Fortes "Duque de Caxias" e de Copacabana e a Fortaleza S. João. Nessa visita, o titular da Guerra fez-se acompanhar do general Rego Barros, inspetor da Artilharia de Costa e do respectivo ajudante de ordens, capitão Alceu de Macedo Linhares.

— Devido ao estado de guerra em que se encontra o nosso país, o ministro da Guerra recebeu durante todo o dia de ontem numerosas apresentações de altas autoridades civis e militares e pessoas do povo que foram oferecer seus serviços para a defesa do Brasil. Entre essas autoridades encontravam-se o ten. cel. Mario Pinto Peixoto da Cunha, do Conselho de Aguas e Energia Eletrica, os coroneis Luiz Carlos da Costa Neto, superintendente do Acreco da Brasil Raywail e Benjamin Constant Moutinho Ribeiro da Costa, recentemente promovido e transferido para a reserva.

— Pelo ministro da Guerra foi nomeado ontem o major Edwy de Oliveira Passos de Barros, para interinamente exercer as funções de chefe do gabinete da Diretoria de Recrutamento.

— Passou as funções de chefe do S.E. da 5ª R.M. ao capitão Antonio Eustaquio da Silva, por ter sido classificado no 1º B.E., o ten. cel. Artur Levi, segundo comunicação recebida.

— Ficou adido, para efeito de passagem de cargo, o general de brigada Rodolfo Vilanova Machado, que foi transferido para a reserva do Exercito.

— Assumiu a fiscalização administrativa o tenente-coronel Valdemiro Pereira da Cunha, por designação do ministro da Guerra, de acordo com a proposta da Diretoria.

— O major Francisco Amanajás de Carvalho, chefe do Gabinete de Analises da Diretoria de Engenharia, remeteu ontem os certificados de ensaio ns. 12, 13, 14, 15, 16 e 17 (em cooperação) e o parecer técnico n. 21, relativos aos ensaios de composição granulometrica realizado sobre agregado total para concreto, areia fina (branca), pedrisco, basalto britado e pedregulho, executados sob solicitação do chefe da Comissão Brasileira da Ponte Internacional "Brasil-Argentina".

— O comandante do 1º Batalhão de Pontoneiros de Itajubá, acaba de comunicar ao general Raimundo Sampaio, diretor de Engenharia, a apresentação naquela unidade dos seguintes oficiais da reserva, por motivo do estado de guerra em que se encontra o Brasil: 2os. tenentes Paulo W. F. de Azevedo, João Grilo Pinto, Antonio Remo Pereira, Luiz Rocha de Oliveira, aspirantes a oficial José Eudoxio, João Vieira, Guilherme Nelson Grideiha, Luiz Bouchardet, Julio Ferreira de Carvalho, Jari Cuiabano, Valdemar Cardinali, José Alencar Vieira Ribeiro, Eduardo Antonio Correia da Silva, todos da arma de Engenharia: 2os. tenentes medicos Gaspar Lisboa, Jumineu Lisboa e José Sanches.

Ministerio da Aeronautica

O ministro da Aeronautica assinou atos transferindo, por necessidade do serviço, da Escola de Aeronautica para a Base Aerea do Galeão, o capitão aviador Anderson Oscar Mascarenhas, conforme proposta do diretor do Pessoal, e classificando no 1º Regimento de Aviação, sem prejuizo das funções que exerce no Q.G. da 3ª Zona Aerea, o capitão aviador do Quadro de Oficiais Auxiliares Mario Guimarães Graça, tambem por proposta daquele diretor.

— O ministro Salgado Filho, ontem, em seu gabinete, recebeu o desembargador Henrique Fialho e o sr. Antonio José Leite, da Comissão Central do movimento conhecido pela denominação de "Fraternidade do Fole". Consiste o mesmo no levantamento de fundos, por meio de contribuições para a compra de aviões destinados á R.A.F.. Os seus associados pagam a mensalidade de cincoenta réis por avião do Eixo derrubado. Entretanto, explicaram ao titular da pasta, desde que o Brasil entrou em guerra, os estatutos da "Fraternidade" foram alterados, afim de permitir que o produto das coletas mensais seja equitativamente repartido entre a R.A.F. e a F.A.B., ou por outra, destinando-se á aquisição de aviões para as duas forças aereas, hoje unidas pelo mesmo ideal.

O sr. Salgado Filho agradeceu a comunicação, dizendo esperar que os brasileiros concorram no maior numero possivel para esse movimento, porque estarão concorrendo tambem para aumentar o nosso poderio aereo, tão necessario nos dias que atravessamos.

— O titular da pasta recebeu, tambem, o brigadeiro Amilcar Pederneiras, ministro do Supremo Tribunal Militar, que se apresentou dizendo que na atual emergencia estava pronto, desde que necessario, a prestar seus serviços á Força Aerea Brasileira.

— Durante toda a tarde de ontem, o gabinete do sr. Salgado Filho esteve bastante movimentado, sendo inumeras as pessoas recebidas pelo titular da pasta. Ali estiveram, entre outros, o brigadeiro Heitor Varady, comandante da 3ª Zona Aerea, o general Manuel Rabelo, ministro do S.T.M., o coronel Altair Rozany, diretor do Ensino, o professor Castro Araujo, os srs. Manuel Rollfoux Lafont, Francisco Muniz Freire, Hercules Stampa e Acurcio Torres e as senhoras Celina Heck Machado, Rita de Sá Vale Forte, Dilu Lustosa Leite e Livia Monge.

— O ministro fez-se representar no desembarque do sr. Nelson Rockfeller pelo capitão Ewerton Fristch, oficial de seu gabinete.

Ministerio da Educação

O ministro Gustavo Capanema recebeu do capitão Darcy Vignoli, presidente da Liga de Defesa Nacional no Rio Grande do Sul, o seguinte telegrama: "A Liga de Defesa Nacional comunica a v. excia. a chegada do Fogo Simbolico a Porto Alegre, vencendo o facho o percurso de tres mil novecentos e setenta e quatro quilometros, dentro do horario preestabelecido, sem o menor incidente, sob vivas e aclamações da população da capital, oferecendo um espetaculo como nunca foi visto em Porto Alegre. Dentro do Rio Grande do Sul, foram inflamadas centelhas do fogo em direção de todos os quadrantes, indo um até o extremo meridional da Patria, em Arroio do Chuí. O espirito da maratona, consagrando a unidade nacional, realizada no momento em que o país consagra suas energias, sua vitalidade, á defesa da honra, da sua integridade, dos seus compromissos assumidos com lealdade na defesa dos superiores interesses da humanidade. Viva o Brasil".

— O diretor geral do Departamento de Administração do Ministerio da Educação, considerando que as comemorações civicas da "Semana da Patria" ocuparão varios dias de setembro, em periodo compreendido na escala de pagamento do pessoal, resolveu mandar antecipar, excepcionalmente, os pagamentos relativos ao corrente mês. Assim, as repartições compreendidas no sexto dia da escala serão pagas hoje, 2 do corrente, e não a 5, como estava determinado. Essas repartições são as seguintes: Departamento de Alimentação, Departamento de Higiene e Assistencia Social, Departamento de Medicina Veterinaria, Departamento de Puericultura, Departamento de Transportes, Hospital Pedro II, Hospital S. Francisco de Assis, Hospital S. Sebastião, Secretaria Geral de Saude e Assistencia, Serviço de Anatomia Patologica, todas da Prefeitura do Distrito Federal, e Divisão do Ensino Secundario (Inspetores de Ensino). Todos os funcionarios da Prefeitura estão obrigados a exibir ao escrivão da folha a prova de identidade. Os pagamentos serão efetuados nos mesmos locais do mês anterior.

Ministerio do Trabalho

O Serviço de Identificação Profissional, do Ministerio do Trabalho, deferiu os seguintes pedidos de registo de quimicos: Myesoto Barreto de Loureiro Mater, Iraci Geraldo Vilela, Jenansea Thiel, Juvenal Araujo de Souza e Nicolau di Marco Nicoliello.

— O Serviço de Identificação Profissional, do Ministerio do Trabalho, deferiu os seguintes pedidos de registo de jornalistas: Heloisa de Medeiros Uchôa, Labire Caldas Pizarro e José Dutra.

— O Serviço de Identificação Profissional, do Ministerio do Trabalho, deferiu o pedido de anotação de carteira como corretor de Seguros de Manuel Fernandes Dias e Bento Bernardes Cantenheiro.

— Multas impostas por infração do dec. lei n. 1845, de 7-12-39:

Zelio Valverde — 100$. Notifique-se, comprovado o pagamento, providencie-se de acordo com o disposto no parag. 3º do art. 13 do dec. lei intrigido. Irmãos Novais & Cia. Ltda. — 100$. Comprovado o respectivo pagamento, providencie-se de acordo com o disposto no parag. 3º od artigo 13 do decreto-lei intrigido. Por infração do dec. lei n. 2308, de 13-6-40; Manuel Pereira Marques — 500$.

— O Serviço de Identificação Profissional, do Ministerio do Trabalho, deferiu os seguintes pedidos de registo de professores: Julio Dulberg, Enéas Alpoim de Moura, Alberto Moore, Cintra Cavalcante, Antonio da Costa Magalhães, José Martins Barcelos, Manuel Alves Carneiro, Alfredo Moacir de Mendonça Uchôa, Paulo Lanteline, João Carlos de Souza, Moema Loreley Altenburg, Brasil Tolentino de Souza, Julio Moulier da Fonseca Guimarães, Raimunda de Souza Chevalier, Sebastião Jerusão, Marília de Oliveira Araujo, José Pondé Sobrinho, Antonio Balestreno, Heloisa Franco Firmento, Ermelindo Luiz Vieira, Sebastião Sodré da Gama, Araci Oliveira de Menezes, Jansen dos Santos, Francisco Wilson Pimentel de Abreu, Rute de Souza Mota, Daniel das Chagas e Silva, Gilda Barbastegano Lauria, Ruto Gomes da Silva e Chafi Hedda.

— Tendo sido determinado o encerramento do expediente nas repartições publicas, na proxima 5ª feira, ás 13 horas, em virtude da concentração dos funcionarios, marcada para esse dia, fica adiada para o dia seguinte, 6ª feira, dia 4, ás 14 horas, a sessão ordinaria do Conselho de Recursos da Propriedade Industrial, convocada para aquela data.

— Devem apresentar suas defesas no Protocolo do Departamento Nacional do Trabalho, 5º andar do Palacio do Trabalho, sito á avenida Aparicio Borges, dentro do prazo de dois dias uteis, após esta publicação, conforme preceitua o artigo 14 do decreto-lei 2308, de 13 de junho de 1940, as seguintes firmas: Antonio Reis & Cia., João Rodrigues Seguro Junior, Custodio da Rocha Volga & Rodrigues, Ano Bom Mendes & Crispim, Serafim & Dias, Sebastião Jorge Romero, Custodio & Gonçalves, José da Silva Rocha, Henrique Pinto, Cia. Predial Guanabara S|A, Luiz Severiano Ribeiro, G. G. Pinheiro & Cia. Ltda., Pinto Loja & Cia., José Nunes Marques, M. Duarte, Germano Brandão, Carvalho & Berhardino Ltda., Elias Martins, Carolino & Cota, Armazem do Povo Ltda., Clemente Esteves Peres, Armenio Delgado, José Jorge, Almeida & Abreu e José Augusto Pedro Elmões.

D. A. S. P.

ASSISTENTE DE PESSOAL (do DASP) — As inscrições para a prova serão reabertas, por 10 dias, a partir de amanhã, em virtude de criação de novas funções na serie.

ASSISTENTE DE SELEÇÃO (do DASP) — As inscrições para a prova serão reabertas por 10 dias, a partir de amanhã, em virtude da criação de novas funções na serie.

LABORATORISTA da Escola Nacional de Engenharia — Serão abertas, a partir de hoje, e se encerrarão ás 17 horas do dia 10 de outubro. Poderão inscrever-se candidatos de ambos os sexos, maiores de 18 e menores de 35 anos.

— Estão abertas inscrições aos seguintes concursos e provas: Auxiliar e Praticante do Escritorio de qualquer Ministerio — Permanente: Praticante e Auxiliar de Escritorio — do Ministerio da Guerra — até o dia 14; Inspetor Especializado do Departamento Nacional da Produção Mineral — até o dia 15; Tecnologista XVII da Divisão de Industrias Quimicas Organicas do Instituto de Tecnologia — até o dia 23; Tecnologista Auxiliar XII da Divisão de Industrias Quimicas Inorganicas — até o dia 26; Laboratorista Auxiliar VII do Instituto Nacional de Cinema Educativo — até o dia 29.

— Estão sendo chamados ao Serviço de Biometria Medica do INEP, afim de se submeterem á prova de sanidade e capacidade fisica, os seguintes candidatos:

Hoje, ás 11 horas — Policia Fiscal: 301 — 302 — 303 — 304 — 305 — 306 — 307 — 308 — 309 — 310 — 311 — 312 — 313 — 314 — 315 — 316 — 317 — 318 — 319 — 320 — 321 — 322 — 323 — 324 — 325 — 326 — 327 — 328 — 329 — 330. A's 13 horas: 331 — 332 — 333 — 334 — 335 — 336 — 337 — 338 — 339 — 340 — 341 — 342 — 343 — 344 — 345 — 346 — 347 — 348 — 349 — 350 — 351 — 352 — 353 — 354 — 355 — 356 — 357 — 358 — 359 — 360. Amanhã, ás 11 horas — Policia Fiscal: 361 — 362 — 363 — 364 — 365 — 366 — 367 — 368 — 369 — 370 — 371 — 372 — 373 — 374 — 375 — 376 — 377 — 378 — 379 — 380 — 381 — 382 — 383 — 384 — 385 — 386 — 387 — 388 — 389 — 390. A's 13 horas: 391 — 392 — 393 — 394 — 395 — 396 — 397 — 398 — 399 — 400 — 401 — 402 — 403 — 404 — 405 — 406 — 407 — 408 — 409 — 410 — 411 — 412 — 413 — 414 — 415 — 416 — 417 — 418 — 419 — 420.

A Felicidade em Suas Mãos

A maneira de conseguir, em apenas 5 horas semanais, uma inesperada serenidade de espírito e auto-confiança. No número de Julho de SELEÇÕES. E mais:

Os truques da camuflagem na guerra aérea. Cidades-fantasmas e outros ardís estratégicos que induzem os aviões inimigos a despejar suas cargas de bombas caríssimas sôbre alvos imaginários... Pag. 47.

Uma indústria milionária no sertão brasileiro. História dum visionário que foi vítima da caçoada dos amigos, mas agora vende aos Estados Unidos 30 milhões de quilos de óleo de oiticica!... Pag. 40.

Não leve o trabalho tanto a sério — e terá tudo a ganhar. Como gozar de mais saúde e maior contentamento, pondo de vez em quando a devoção antes da obrigação... Pag. 1.

Cuidado com os batedores de carteira! Revelações sôbre os hábeis truques empregados pela gatunagem para limpar de um modo imperceptível os bolsos dos incautos - e algumas simples regras para proteger a carteira... Pag. 53.

Como os sonhos nos ajudam a dormir melhor. Pondo ao alcance de todos a interpretação definitiva das fantásticas e aberrantes visões que nos atravessam o espírito enquanto descançamos nos braços de Morpheu... Pag. 13.

Não deixe de ler êstes e outros notáveis artigos no número de

JULHO de SELEÇÕES

Acaba de sair
Custa só 2$

Representante Geral no Brasil:
FERNANDO CHINAGLIA
Rua do Rosário, 55-A 2.º andar — Rio

1.219

CONFRONTOS

Telegrama procedente de Buenos Aires anuncia que as autoridades argentinas estão tomando providencias no sentido de determinarem a paralisação dos automoveis na proxima semana, em todo o territorio da Republica do Prata.

Para nós, o fato só tem importancia como elemento de confronto da nossa e da situação da Argentina, no que diz respeito á questão dos estoques de carburantes.

Assim, admitindo mesmo que as restrições adotadas no país vizinho sejam em tudo perfeitamente iguais ás que estamos executando, é intuitivo que desfrutamos, até agora, uma posição privilegiada, principalmente se considerarmos que não produzimos petroleo, o que não ocorre com a Argentina, cuja produção daquele mineral supre 40 por cento das suas necessidades internas.

Vê-se, pois, que neste assunto, o Brasil andou com muita sorte.

INSPETORIA DO TRAFEGO

INFRAÇÕES

ESTACIONAR EM LOCAL NÃO PERMITIDO: — C. 4196.

CONTRA MÃO DE DIREÇÃO — C. 15.290.

DESOBEDIENCIA AO SINAL — DESOBEDIENCIA A'S ORDENS DE SERVIÇO — P. 3.853.

I. A. P. E. T. E. C.: — C. 6.625 — Onibus 363.

FALTA DE DOCUMENTOS — Bicicleta 12.369.

FALTA DE REGISTO: — P. 13.324.

NÃO FAZER O SINAL AO MUDAR DE DIREÇÃO: — C. 903.

DIVERSAS INFRAÇÕES: — P. 9.110 — 23.629.

EXAMES

CHAMADA PARA 2 DO CORRENTE, A'S 7,45 HORAS (TURMA A)

Antonio de Souza Marques — Rogerio Teixeira de Morais — João Bezerra da Silva — Anibal Pereira — Enock da Cruz Gonçalves — Benedito Pereira de Farias — Nelson Teixeira Mendes — Marcionilio José Gonçalves — Venino Alves — João Manuel Porfirio — Alfonso Gomes — Nilton Neto dos Reis.

PROVA PRATICA — Ramiro Teixeira da Silva.

TURMA SUPLEMENTAR — Ester Copela — Francisco de Souza Nogueira.

RESULTADO DOS EXAMES EFETUADOS NO DIA 1 DO CORRENTE

AP. — Fabio Ferraz Lamego — Francisco Monteiro Veras — Murilo Rolin dos Santos — Messias Francisco Braga — Charles Edward Murray — Valdemar Eduardo Magalhães.

REP. 3.

XI CONFERENCIA Sanitaria Panamericana

As Delegações dos Paises Americanos Que Estarão Presentes ao Importante Conclave Cientifico

Como parte integrante do grande programa organizado para a "Semana da Patria", inaugurar-se-á, no proximo dia 7, no Palacio Tiradentes, a XI Conferencia Sanitaria Panamericana, certame cientifico da mais transcendental importancia para o grave momento que vive a America, ameaçada tão de perto pelos horrores da guerra.

A essa assembléia de tão altas finalidades, acorrerão cientistas de todos os cantos do Continente, já estando designadas pelos respectivos governos as delegações dos seguintes paises: Argentina: Juan Jacobo Spangemberg. Bolivia: Abelardo Ibanez Benavento. Brasil: João de Barros Barreto (presidente) Almir Godofredo de Almeida e Castro, Mario Pinoti, Decio Parreiras, Carlos Accioli de Sá, Humberto Pascale, Manuel de Abreu, Carlos Chagas Filho, Samuel Pessoa, José Guilherme Lacorte, Paulo Parreiras Horta, Henrique de Beaupeaire Rohan Aragão, Geraldo Paula Souza, Francisco Borges Vieira, Eder Jansen de Melo, Francisco Magalhães Neto, Genesio Pacheco, Adelmo Mendonça, Otavio Magalhães, José Monteiro Sampaio e Alberto Pires Amarante. Canadá: Jean Dusy e L. Mayrand; Equador: Atilio Macchiavelle, I. Izquieta Perez e Hacket; Estados Unidos: Thomas Parran, B. L. Bishop, C. L. Dunahco, George C. Dunham, W. H. Sobrell, cap. Charles S. Stephenson, Abel Wolman, e Philip P. Jacobs; Guatemala: Manuel Arroyo; Haiti: Luis de Morais [illegible] e Virgilio de Oliveira; Mexico: Manuel Martins Baez e Albert P. Leon; Nicaragua: Luiz Debayle; Panamá: Guilherme Garcia Paredes; Paraguai: Ramon Prieto, Leandro Pereira, Jorge O. Campo, Manuel Uchoa, Manuel Gimenez e Cesar Martinez Ramella; Peru. C. Paz Soldan e Cesar Gotilho Zuleta; Republica Dominicana: Gilberto Sanches Luzrino e Manuel A. Robles; Republica do Salvador: F. J. Orteguea; Uruguai: Henrique Claveaux; Venezuela: Rafael Vasques Iribarren e Arnoldo Gabaldon.

Faltam ainda chegar á Comissão Organizadora, apenas os nomes dos delegados do Chile, Colombia, Costa Rica, Cuba e Honduras.

RAIOS X

Exames radiologicos em residencia

Drs. Victor Côrtes e Renato Côrtes

Diariamente, de 8 ás 12 e 14 ás 18 horas

R. Araujo Porto Alegre, 70 - 9.° andar

Tel. 22-5330

1.627

1.630

DELICADA HOMENAGEM DOS FUNCIONARIOS DA PREFEITURA AO PRESIDENTE DA REPUBLICA

Imponente o Oficio Religioso Celebrado Ontem na Igreja da Candelaria

Foi, sem duvida, uma cerimonia tocante pela sua imponencia e pelo seu brilhantismo, o oficio religioso mandado celebrar, ontem, pelos funcionarios da Prefeitura do Distrito Federal, na igreja da Candelaria, em sinal de regozijo pelo restabelecimento da saude do presidente Getulio Vargas.

O magnifico templo da Candelaria estava literalmente cheio e foi pequeno, mesmo, para conter a massa de povo que ali compareceu para prestar a homenagem do seu afeto e manifestar o seu jubilo por ver, de novo, em suas atividades normais o eminente Chefe da Nação, depois da longa enfermidade que o reteve no leito.

Os servidores da Prefeitura em sua quasi hunanimidade estiveram presentes ocupando todos os recantos do templo.

Entre os presentes viam-se o prefeito Henrique Dodsworth e esposa; o dr. Geraldo Mascarenhas, da Casa Civil da Presidencia, representando o sr. Getulio Vargas; a sra. d. Maria Luiza de Toledo Dodsworth, genitora do prefeito; todos os secretarios gerais da Prefeitura, os membros do gabinete do Prefeito, todos os diretores de Departamentos e Chefes de serviços.

Oficiou a missa, no alta-mór, D. Joaquim Mamede, bispo titular de Sebaste. Todos os demais altares do templo mantiveram-se iluminados e ornamentados, em honra do homenageado.

No côro a Orquestra do Teatro Municipal, sob a regencia do maestro Spedini, executou um interessante programa de musicas sacras. Ao iniciar o oficio religioso, um côro de vozes femininas cantou o "Kyrie", de P. Rosso, com acompanhamento de orquestra; logo após, o soprano Violeta Coelho Neto de Freitas cantou a "Ave Maria" de Marieta Neto na ocasião da elevação da Ostia, a Orquestra e côro executaram o Hino Nacional, de Francisco Manuel; o tenor Roberto Miranda cantou o "Panis Angelicus" de Cesar Franck; a Orquestra executou, finalmente, a "Visão Celeste" e o "Andante" de Nepomuceno.

DR. WALDEMAR BIANCHI
Ginecologia e Obstetricia
Cons.: Araujo Porto Alegre, 70-1.° — Salas 112 a 117 — Tel. 22-6389 — Segundas, quartas e sextas, das 13 ás 15 horas.
1.602

Proximas Estreias

AMANHÃ, NOS TRES CINES METRO, "O AMOR QUE NÃO MORREU"

Jeanette Mac Donald em "O Amor que não Morreu"

Amanhã — e isso se dará excepcionalmente, é claro — "O Amor que não Morreu" estará ao mesmo tempo nas télas dos três cines Metro. O bonito filme tecnicolorido e musical de Jeanette Mac Donald, Brian Aherne e Gene Raymond estará em seu ultimo dia na téla do Metro Passeio, e em seu primeiro dia nas télas do Metro Tijuca e do Metro Copacabana.

SEXTA-FEIRA, VENDO ROBERT TAYLOR E LANA TURNER EM "ESTRADA PROIBIDA" CONHECEREMOS VAN HEFLIN

Sexta-feira agora, depois de amanhã, quando o Metro Passeio entregar á nossa admiração essa historia forte, intensa, que concentra o papel mais importante de toda a carreira de Robert Taylor e que tambem é uma exteriorização perturbadora da beleza e da personalidade dessa loura nacionalissima que é Lana Turner, essa historia que se intitula "Estrada Proibida" e que Mervyn Le Roy dirigiu com tanta inteligencia para a Metro Goldwyn Mayer.

"A CASA DE ROTHSCHILD"

A 20th Century-Fox apresentará amanhã no cinema Odeon, um filme que foi denominado a "produção ins- Trata-se de "A Casa de Rothschild" um filme esplendido, que mereceu dos pinadas" de Darryl F. Zanuck, criticos norte-americanos, os maiores elogios. "A Casa de Rothschild" apresenta no seu elenco, além de George Arliss, Loretta Young, Boris Karloff, Helen Westley e muitos outros.

Aguardem pois "A Casa de Rothschild" a estréia magnifica do cinema Odeon, amanhã.

"VENDAVAL DE PAIXÕES"

Paulette Goddard, a deliciosa, John Wayne e Ray Milland são três dos principais artistas de "Vendaval de Paixões", epopéia maritima que possue o maior elenco jamais reunido em um filme. Brevemente, "Vendaval de Paixões" terá sua estréia de gala no São Luiz, Carioca, Vitoria e outros cinemas.

"INVASÃO"!

Esse drama de um realismo vigoroso e chocante que Nivillo E. Nevills realizou em "Invasão", produzindo um dos mais expressivos celuloides em torno

Os interpretes de "Invasão"

da situação que o mundo se debate, poz a nú os processos cinicos da quinta coluna e seus metodos de traição e embuste! A United Artists vai fazer a apresentação desse filme, amanhã, no cinema Capitolio.

"AVENTURAS DE MARTIN EDEN"

Glenn Ford e Claire Trevor em "Aventuras de Martin Eden", versão cinematografica da famosa novela de Jack London feita pela Columbia, e que será apresentada nos cinemas Plaza, Astoria, e Olinda, já segunda-feira, 7 do corrente

"Aventuras de Martin Eden", emocionantissima e cuidadosa realização da famosa novela daquele escritor americano, e que estará em cartaz nos cinemas Plaza, Astoria e Olinda, simultaneamente, já na proxima segunda-feira, 7 do corrente.

Inutil será encarecer o valor dessa super-produção, que, tendo Glenn Ford no papel-titulo, apresenta ainda outros queridos "astros" e "estrelas", como Claire Trevor, Evelyn Keyes, esta no desempenho da figura de herdeira rica, Stuart Erwin, etc.

UM NOVO RASPUTIN

Max Glass, o produtor do famoso filme "Eduardo 7º" vai estrear nos cinemas Plaza, Astoria, Olinda e Ritz, seu ultimo e grande filme produzido em Paris, "Rasputin". Sobre um aspecto diferente o filme nos revela a vida e a morte desse monje fabuloso, com todas suas aventuras politicas e passionais.

Harry Baur, o maior artista francês, é "Rasputin", Marcelle Chantal uma das mais famosas artistas de França, representa a Tzarina e outros atores foram reunidos dentre os mais renomados da Comedia Française.

Musica

SEXTA-FEIRA, "DOM JOÃO", DE MOZART

"Dom João" que a platéia do Municipal vai ouvir em recita de assinatura de gala sexta-feira á noite, é, verdadeiramente, uma obra maravilhosa. Suas melodias, doces e simples na superficie, possuem qualidades harmonicas de uma beleza incomparavel. Não existe emoção humana alguma a que a musica de Mozart não dê uma expressão fiel e adequada. Com verdadeira intuição artistica o grande compositor penetra até o mais fundo da alma de seus personagens. "Dom João" foi estreado em Praga a 29 de outubro de 1787 com sucesso ruidoso imediato, o que aconteceu tambem em Paris em 1811, em Nova York em 1876 e em toda a parte onde haja sido cantado. A direção artistica do Municipal a apresenta com montagem — cenarios e guarda-roupa belissimos — inteiramente nova.

Sua execução deve ser primorosa pois que vem sendo ensaiada e concertada pelo maestro Eugen Szenkar, sumidade musical, que a regerá depois de amanhã.

O protagonista será o baritono Felipe Romito que possue todas as condições para uma excelente corporificação do papel, tendo-o já representado em varios teatros europeus e no Colon de Buenos Aires com invulgar sucesso.

Três sopranos intervêm na opera Florence Kirk que já conquistou a platéia pela frescura de sua voz bonita e as cantoras patricias Maria Sá Earp, que faz a sua estréia nesta temporada, e é elemento de merito incontestavel, e Alice Ribeiro que ascende rapidamente e é já uma das figuras mais interessantes da cena lirica brasileira, além do baixo De Lucchi. Dois outros papeis de importancia "Dom Otavio" e "Leporello" estão entregues a dois artistas norte-americanos, o tenor Charles Kullman que patenteará mais uma vez a doçura de sua voz harmoniosa e o baixo Nino Ruisi, elemento de valor tambem.

— Sábado, ás 21 horas, "Baile de Mascaras", de Verdi.

— "Tiradentes", de Eleazar de Carvalho, no dia 7, em récita de gala.

— O tenor inglês Frederick Fuller, dará, no proximo dia 5, ás 17 horas, na E. Nacional de Musica, um concerto de canções antigas e modernas. O maestro Mignone fará os acompanhamentos.

OPERAS BRASILEIRAS, NOS DIAS DE FESTA NACIONAL

O Presidente da Republica assinou um decreto-lei determinando que nos dias de festa nacional, as companhias liricas que trabalham no país, deverão fazer a representação de operas de autores brasileiros com libretos em lingua nacional.

LIVRARIA ALVES
Livros colegiais e Academicos
1.011

Em Beneficio das Vitimas dos Torpedeamentos

A senhora Aristides Guilhem vem recebendo da nossa sociedade e das altas autoridades, as maiores demonstrações de simpatia e apoio pela iniciativa da realização de um chá em beneficio das familias das vitimas dos barbaros torpedeamentos dos nossos navios "Baependi", "Anibal Benevolo", "Araraquara" e "Itagiba" em aguas territoriais brasileiras.

Grande Comicio dos Servidores Publicos

AUTORIZADA PELO CHEFE DO GOVERNO A SUSPENSÃO DO EXPEDIENTE, AMANHÃ, DIA 3

O presidente da Republica autorizou a suspensão do expediente, nas repartições federais, municipais e parastatais, amanhã, dia 3, ás 15 horas, afim de que os servidores publicos possam comparecer, em massa, ao Estadio do Fluminense Futebol Clube, onde se realizará um grande comicio, ás 16 horas. Esse comicio faz parte dos festejos de comemoração da "Semana da Patria", que se inicia hoje.

Os chefes das repartições federais, municipais e parastatais estão dirigindo convites a todos os servidores do Estado, por meio de boletins, para que compareçam ao aludido comicio. Em seguida, os servidores desfilarão até o Palacio Guanabara, devendo falar, nessa ocasião, o ministro Marcondes Filho.

Declarações

Companhia Brasileira de Terrenos

Ata da Assembléia Geral Extraordinaria Realizada Em 6 de Agosto de 1942

Aos seis dias do mês de agosto de 1942, ás 15 horas, na séde da Companhia Brasileira de Terrenos, á rua do Rosario numero 130, loja, presentes os acionistas constantes do Livro de Presença, senhores Cesar Proença, Artur Ribeiro de Castro, Raul Milliet, José Milliet, Maria Antonieta de Melo Milliet, Horacio Milliet, Renato Milliet, José Carlos de Melo e Souza, Paulo Geraldo Milliet, Lucilia de Faria Proença, Luiz Plinio Frias de Oliveira e Herculano Silvio de Miranda, representando 6.552 ações, é aberta a sessão, pelo diretor presidente, dr. Cesar Proença, o qual declara ter por fim a presente assembléia geral extraordinaria, na conformidade dos editais publicados nos dias 7, 8, e 9 de julho proximo passado, no "Diario Oficial" e no DIARIO CARIOCA, e do artigo 16º — Capitulo II dos Estatutos sociais da Companhia, a eleição da diretoria, que vai reger por quatro anos os destinos da Companhia; pede, então, que seja indicado um dos srs. acionistas para dirigir os trabalhos. Aclamado por indicação do sr. Artur Ribeiro de Castro, assume a presidencia o dr. Herculano Silvio de Miranda, o qual convida para secretarios, os drs. José Carlos de Melo e Souza e Horacio Milliet, ficando assim constituida a mesa. Anuncia o sr. presidente que vai ser procedida a eleição da diretoria, para o periodo que terminará em 9 de agosto de 1946, e para isso convida os srs. acionistas a se munirem das competentes cedulas. Antes de se proceder á votação propõe o sr. presidente que sejam reeleitos os atuais diretores. Procedida a votação e feita a apuração, verificou-se terem sido reeleitos os atuais diretores, dr. Cesar Proença, brasileiro, residente á Praia do Flamengo n. 284, para o cargo de diretor presidente; José Milliet, brasileiro, residente á rua Fonte da Saudade n. 304, para diretor superintendente; dr. Paulo Geraldo Milliet, brasileiro, residente á Travessa Santa Terezinha, 44, para diretor gerente e Luiz Plinio Frias de Oliveira, brasileiro, residente á rua Surubim, 42, para diretor tecnico todos por unanimidade de votos. Declara o sr. presidente que os diretores se acham eleitos e convida-os a tomar posse o que se realiza sob unanimes aplausos. Nada mais havendo a tratar, foi suspensa a sessão, afim de ser lavrada a presente ata, por mim, José Carlos de Melo e Souza, que a subscrevo. Reaberta a sessão, foi a presente ata lida pelo secretario, dr. Horacio Milliet; posta em votação, foi unanimemente aprovada, e, após o encerramento da sessão, subscrita por todos os acionistas presentes. — José Carlos de Melo e Souza — Herculano Silvio de Miranda — Horacio Milliet — José Milliet — Luiz Plinio Frias de Oliveira — Paulo Geraldo Milliet — Maria Antonieta de Melo Milliet — Renato Milliet — Raul Milliet — Artur Ribeiro de Castro — Cesar Proença — Lucilia de Faria Proença.

Companhia Brasileira de Terrenos
J. C. MELO SOUZA.
1.213

AGUARDAI! "FLOR DE ESPERANÇA" (MRS. MINIVER)
METRO-PASSEIO — PASSEIO 62 - TELS. 22-6490 e 6141
METRO COPACABANA — AV. COPACABANA 759
METRO-TIJUCA
SEMPRE UM BOM ESPETACULO NO MAIOR CONFORTO
HOJE 12-1.40-3.50-6-8-10 HS.
2 ULTIMOS DIAS!
Jeanette MacDONALD
Brian AHERNE
Gene RAYMOND - Ian HUNTER
O AMOR que não MORREU
TODO NOVO - em côres e musical!
Ultimas Noticias do Dia por via aérea
America Unida Livre V
e cine-jornal brasileiro 148 V. 2 (DO D.I.P.)
AMANHÃ
O AMOR que não MORREU
Smilin' Through
Balcão 3$
ULTIMO DIA
Joan CRAWFORD Robert TAYLOR Greer GARSON
em "De Mulher para Mulher"
com HERBERT MARSHALL
e cine-jornal brasileiro 140-141 (DO D.I.P.) V. 2
6ª FEIRA no METRO PASSEIO
Robert TAYLOR Lana TURNER
em "Estrada Proibida"
(JOHNNY EAGER) PROIBIDO ATÉ 14 ANOS
ESTES FILMES NÃO SERÃO EXIBIDOS EM OUTROS CINEMAS DO DISTRITO FEDERAL ANTES DE 60 DIAS APÓS PASSAREM NOS CINES "METRO"
FILMES METRO GOLDWYN MAYER
1.314

Sociais

FESTA EM BENEFICIO DAS VITIMAS DOS TORPEDEAMENTOS — As senhoras da alta sociedade carioca reuniram-se e, num gesto digno de todos os louvores, organizaram uma festa de cunho profundamente filantropico, em favor das vitimas dos torpedeamentos. Iniciativas deliciosas como estas, jámais deixaram de contar com a imediata adesão de corações generosos como sóem ser os das mulheres brasileiras. por isso mesmo, acorreram a ela figuras destacadas em nosso "set" social, como as senhoras Darcy Vargas, Gustavo Capanema, embaixatriz Leão Veloso, mmes. Augusto Frederico Schmidt, Martinez de Oz, F. Nantucky, Criso Fontes, João Daudt de Oliveira, Rodrigues Alves, srns. baronesa do Bonfim, Adalgisa Neri, Delgado de Carvalho, condessa Pereira Carneiro, Margarida Leite e outras.

A festa, que será realizada depois de amanhã, no Automovel Clube, contará com a participação de um interessante "show" do Casino da Urca, dirigido por Ari Barroso e a presença de Jean Sablon.

Um grupo de moças da nossa melhor sociedade exibirá modelos oferecidos pela Casa Imperial.

ANIVERSARIOS

Senhorinha Silvia da Conceição Carvalho — Transcorreu, ontem, a data natalicia da senhorinha Silvia da Conceição Carvalho, funcionaria da Casa Eington, e figura muito estimada em nossa sociedade.

— **Fazem anos, hoje:**

Senhora Odete Ferreira;

— Senhores: drs. Alfredo Costa, Lafaiete Gomes Ribeiro, Diniz Junior e Sergio Silva.

FESTAS

Clube de Regatas Guanabara — Em seus salões o Clube de Regatas Guanabara fará realizar, no proximo domingo, mais uma elegante reunião dansante, das 20 ás 23 horas.

— **Clube Municipal** — O Clube Municipal, após o embate de basquetebol que travará com a equipe do Icaraí Praia Clube, no proximo sábado, ás 20 horas, na quadra do C. E. Boqueirão do Passeio, á rua Santa Luzia, dedicará ao quadro social daquele clube, em sua séde social, na Cinelandia, uma interessante festa dansante, como prova de cordialidade e simpatia.

— **Fluminense Futebol Clube** — No programa de festas organizado pelo Departamento Social do Fluminense Futebol Clube para o mês corrente, figura, uma reunião para amanhã, ás 21 horas, com o magnifico "show" da Radio Tupi no Ginasio, em que se destacam Ari Barroso, Silvio Caldas, Cristina Maristani, Ghita Amblusky, Dorival Caymmi, Ivonete Miranda, Sonia Barreto, Quatro Ases e Um Coringa, Morais Neto, etc., podendo-se, assim, assegurar o completo êxito da festa que o Fluminense vai oferecer ao seu seleto quadro social.

HOMENAGENS

O centro brasileiro da associação universal de escritores P. E. N. Clube vai prestar uma homenagem ao embaixador do Uruguai pelas demonstrações de solidariedade que a nação vizinha tem dado ao nosso país, oferecendo-lhe um banquete no Casino da Urca, no dia 9 de setembro. A essa homenagem se poderão associar os amigos do Uruguai inscrevendo-se até sabado na lista que se acha com o sr. Adão Lima no "Jornal do Comercio".

MISSAS

Pelos fuzileiros navais mortos no torpedeiamento do vapor "Baependi" — "O Corpo de Fuzileiros Navais manda celebrar missa, depois de amanhã, no altar-mór, da igreja da Candelaria, ás 9 horas, em sufragio das almas dos seus companheiros, passageiros do vapor "Baependi", vitimas da sanha nazi-fascista ocorrida no torpedeamento desse navio e para este ato piedoso convida as familias e amigos.

TEATRO

PROCOPIO NO CARLOS GOMES

Uma noticia auspiciosa podemos dar, hoje, aos nossos leitores, em primeira mão. Procopio, comediante brilhante, fará, do mês corrente em deante, uma temporada no teatro Carlos Gomes, contratado pela Empresa Pascoal Segreto, para apresentar ali todas as semanas, peças de sucesso do seu grande repertorio. Essa nova, certamente, terá a repercussão que merece. A estréia será com a comedia "Bilu-Bilu", seguindo-se depois "O Cura da Aldeia", "A Cigana me Enganou" e o "Pão Duro". Procopio já realizou no Carlos Gomes temporadas de éxitos, o que novamente iniciará dentro de poucos dias, quando o criador notavel de "Deus lhe Pague" e outras comedias memoraveis realizar seus esperados espetáculos na casa de diversões ampla e conhecida do publico carioca. Essa iniciativa servirá para mostrar que a arte de representar continua tendo a simpatia dos dirigentes da Empresa Pascoal Segreto, animada pelo entusiasmo ardente do artista maximo da comedia no Brasil.

VOCÊ SABIA

— que o ator Delorges Caminha é gaucho?

COISAS QUE INCOMODAM

O sucesso de Gim Mamoré, na "Revelação".

O FILME DE HOJE

Lapa — "Melodia para Três" — Celeste Aida.

O CARTAZ

GINASTICO — "Revelação", comedia, ás 20.30 horas com Amelia Oliveira.

REGINA — "Alvorada", comedia, ás 20.30 horas com Dulcina e Odilon.

RIVAL — "Eu Quero Vêr é a Pé", comedia ás 20 e 22 horas, com Jaime Costa.

SERRADOR — "A Nota Falsa", comedia, ás 20 e 22 horas com Procopio.

REPUBLICA — "Aguenta o Leme", revista ás 19.45 e 21.45 horas com Beatriz Costa e Oscarito.

RECREIO — "Circus China Show", ás 19.45 e 21.45. Variedades.

O COMENTARIO DA NOITE

Comentava-se animadamente á porta do Itajubá o rosario de sucessos que Procopio Ferreira, tem alcançado através dos ultimos vinte anos de teatro com a sua mais antiga companhia de comedias.

E o ator Jaime Costa, virando-se para o Bororó comentou:

— Eu quero vê é a pé...

DOENÇAS ANO RETAIS E DOS INTESTINOS
DR. LAURO BORGES
RODRIGO SILVA, 14 - 1º
Tel. 42-2531
1.013

HORA DO BRASIL

Suplemento musical para hoje: Canções patrioticas pelo coro dos Apiacás, dirigido por Lucili i Guimarã s Vila Lobos.

O Alistamento dos Professores, Estudantes e Universitarios do Brasil

Com o intuito de concorrer para o aproveitamento de todas as energias nacionais em beneficio do esforço de guerra urgente e resoluto, que deve ser a preocupação atual de todos os brasileiros, a Universidade do Brasil deu inicio ao alistamento dos seus professores, estudantes e funcionarios e, afim de que possam cooperar nessa iniciativa patriotica os seus antigos alunos, iniciou tambem o dos médicos, arquitetos, engenheiros, dentistas, farmaceuticos e quimicos.

Devendo realizar-se a inscrição dos primeiros nas escolas respectivas, o professor Raul Leitão da Cunha, reitor da Universidade, convida os profissionais acima referidos a comparecerem á séde da Reitoria, diriamente aberta entre 11 e 17 horas, ou a solicitarem as fichas, que poderão preencher no proprio local em que trabalham

A mobilização preventiva dos especialistas é uma necessidade inadiavel. Por não a terem feito em tempo oportuno, paises que se encontravam em situação identica á nossa sofreram funestas consequencias.

O Fogo Simbolico Chegou a Porto Alegre

PORTO ALEGRE, 1 (A. N.) — Chegou a esta capital, dentro do horario que havia sido previamente estabelecido, isto é, a zero hora de hoje, o "Fogo Simbolico", o qual venceu galhardamente o longo percurso, contando com a valiosa cooperação das autoridades civis, militares e eclesiasticas. No Rio Grande do Sul, centelha dessa chama desviaram, em corrida de revezamento, para todas as direções do Estado, inclusive á fronteira e ao extremo meridional, até o Chuy. Com a chegada a Porto Alegre, o "Fogo Simbolico" acaba de percorrer 3.970 quilometros, de Tiradentes ao Parque Farroupilha. Com as ultimas corridas dentro do Estado, ficará encerrada a historica e admiravel maratona.

A Radio Farroupilha irradiou todos os aspectos da chegada do "Fogo Simbolico".

Cartaz do Dia

São Luiz, Carioca e Vitoria — "Pernas Provocantes" (Fox) com Ginger Rogers e Robert Montgomery. Horario: 2 — 4 — 6 — 8 e 10 horas.

Capitolio — "O Leão tem Azas" (United) com Merle Oberon e Ralph Richardson. Horario: 2 — 3.40 — 5.20 — 7 — 8.40 e 10.20 horas.

Odeon — "Nova York é Assim", (Paramount) com Fred Mac Murray e Mary Martin. Horario: 2 — 3.40 — 5.20 — 7 — 8.40 e 10.20 horas.

Palacio — (Fechado para reforma).

Pathé — "Com Qual dos Dois" (Paramount) com Claudette Colbert e Ray Milland. Horario: 2 — 4 — 6 — 8 e 10 horas.

Rex — "Casa Maluca" (Metro) com os Irmãos Max. — Horario: 2 — 4 — 6 — 8 e 10 horas.

Imperio — "Segredo de Enfermeira" (Paramount) com Anna Shirley e Richard Carson, e 11º episodio de "O Misterioso Dr. Satan" — Horario: 2 — 3.40 — 5.20 — 7. — 8.40 e 10.20 horas.

Cine Gloria — "As Ultimas noticias da guerra". Jornal Nacional Shorts e Desenhos. Sessões a partir das 14 horas.

Plaza — Astoria e Olinda — "Alô Amigos" (R. K. O.) Desenho Colorido de Walt Disney. — Horario: 2 — 4 — 6 — 8 e 10 horas.

Metro Passeio — "O Amor Que Não Morreu" (Metro) com Jeanette Mac Donald e Brian Aherne.

Metro Copacabana — "De Mulher Para Mulher", (Metro) com Joan Crawford, Robert Taylor e Greer Garson.

Metro Tijuca — "De Mulher Para Mulher", (Metro) com Joan Crawford, Robert Taylor e Greer Garson.

O K — "O Noivo de Minha Noiva (Metro) com Robert Taylor e Greer Garson. Horario: 2 — 4 — 6 — 8 e 10 horas.

Cine-Trianon — "Os ultimos jornais da guerra" — "Imprensa Animada Cinead" e "Desenhos Coloridos".

CENTRO

Eldorado — "Fuga".

Colonial — "Pandemonio" e "Ardil Perigoso".

Parisiense — "Alô, Amigos" (R. K. O.), Desenho Colorido de Walt Disney. Horario: 2 — 4 — 6 — 8 e 10 horas.

Opera — "Invasão de Barbaros".

Metropole — "Naufragos" e "Precisa-se de um Marido".

Primor — "O Vale do Sol" e "Fuzileiros da Fuzarca".

Popular — "Vitoria Amarga", "O Homem que Falou Demais" e "Quadrilha Diabolica".

Floriano — "O Mundo é Um Teatro".

São José — "O Lobo do Mar".

Moderno — "Fazendo Estrelas" e "A Dona do Seu Destino".

Olimpia — "Não Sei Quem Sou", "Escola Secreta" e "Aguia Branca (série).

Iris — "A Chave do Misterio" e "A Mulher que não se Deve Amar".

Ideal — "Andy Hardy é o Tal".

Mem de Sá — "Lembra-te Daquele Dia".

Lapa — "Vamos Com por Musica" e "Castelo Sinistro".

D. Pedro — "O Sabio do Rio Frio" e "O Genio do Crime".

BAIRROS

Politeama — "Bandeirantes do Norte".

Guanabara — "Três Capacetes de Aço" e "Mulher Sinistra".

Floresta — "Dinamite e Jogadores" e "Prisão de Mulheres".

Roxi — "O Anjo da Meia-Noite".

Ipanema — "Com Qual dos Dois".

Ritz — "Alô, Amigos" (R. K. O.) Desenho Colorido de Walt Disney. — Horario: 2 — 4 — 6 — 8 e 10 horas.

Varieté — "Traição Descoberta" e "Os Tambores do Congo".

Americano — "Mulher Fatidica" e "Ao Serviço do Czar".

Rio Branco — "A Amazona Apaixonada" e "Um Sonho Para Dois".

Centenario — "Comprame Aquela Cidade" e "A Caminho do Front".

Bandeira — "Como era Verde o Meu Vale".

Avenida — "Mulher Fatidica".

America — "Pesadelo de Familia".

Guarani — "Ilhas dos Horrores" e "Major Barbara".

Catumbi — "Sunny" e "O Homem que se Vendeu".

Apolo — "Tragico Amanhecer" e "Piratas a Cavalo".

São Cristovão — "Direito de Pecar" e "O Vaqueiro e a Loura".

Rex — "Premio de Cupido" e "Fronteira Perigosa".

Jovial — "A Sombra da Cruz" e "Volta em Chamas".

Tijuca — "Os Anjos no Castelo Misterioso" e "Sergio Pahine".

Vila Isabel — "O Sargento Madden".

Velo — "Tragedia na Mina" e "Dom Floripondio".

Edison — "A Sombra da Cruz" e "O Vaqueiro e a Loura".

Grajaú — "O Trovador da Liberdade".

Haddock Lobo — "Invasão de Barbaros" e "Generais do Futuro".

Maracanã — "O Anjo da Meia-Noite".

Fluminense — "A Noiva do Meu Marido" e "Fazendas Roubadas".

SUBURBIOS (Central)

Mascote — "Traição Descoberta" e "Os Tambores do Congo".

Meyer — "Homens Mascarados" e "A Amazona Apaixonada".

Para Todos — "Um Teatro de Mulher" e "Caravana do Oeste".

Beija Flor — "A Namorada do Colegio" e "Mulher Fatal".

Quintino — "Venus do Cabaret" e "O Bamba de Kansas".

Piedade — "Três Capacetes de Aço".

Coliseu — "Balalaika" e "Caravana do Oeste".

Alfa — "O Mago da Morte" e "Quem se ri por Ultimo".

Modelo — "Como era Verde o Meu Vale".

Madureira — "O Mundo é um Teatro".

Moderno — "O Corsario Fantasma" e "Pedro, o Grande".

NITEROI

Odeon — "O Grande Ditador".

Imperial — "O Rei da Selva" e "Pequena Suéca".

Eden — "Pesadelo de Familia" e "Cavaleiro Mascarado".

Rio Branco — "Lady Hamilton, a Divina Dama" e Louros e Laruplos".

PELO RESTABELECIMENTO DO PRESIDENTE DA REPUBLICA

A Grandiosa Solenidade Civico-Religiosa de Ontem no Aeroporto Santos Dumont

A Mesma Hora Celebravam-se Missas Em Todo o Brasil — O Povo Rompeu os Cordões Para Cumprimentar o Sr. Getulio Vargas — Cenas Como ventes — O Batismo dos Aviões "Placido de Castro" e "Taumaturgo de Azevedo" — Expressivas Palavras do Chefe do Governo de Aplausos á Campanha Nacional de Aviação

A enorme massa popu lar, que compareceu á grandio sa festa civico-religiosa, no Ae roporto Santos Dumont

A festa civico-religiosa que se realizou ontem, no Aeroporto Santos Dumont, em homenagem ao presidente Getulio Vargas, reuniu não só representações de todos os colegios desta capital como numerosos aviadores civis e militares, alem de grande massa popular, que a despeito de ser um dia comum, para ali acorreu, dando a sua adesão expontanea e sincera.

Quem conhece o aeroporto sabe que são estensas as suas proporções. Pois bem, todo o trecho que fica ao lado direito do hangar da Aeronautica Civil, ficou completamente lotado. Por ai é facil imaginar o vulto da concentração, e ter uma noção da sua grandiosidade, por esse carater eminentemente popular, quando ela em seu aspecto geral consistia, apenas, numa manifestação das crianças em graças pelo restabelecimento da saude do chefe do Governo.

O presidente, que pela primeira vez desde que sofreu o acidente, precisamente ha quatro meses, saia á rua, atravessou, comovido, a massa de crianças e de homens e mulheres de todas as idades, e comovido entrou no pavilhão, em meio de duas filas de bandeiras que co... [illegible] em saudação. Acompanhavam-no a sra. Darci Vargas e os gabinetes civil e militar da Presidencia.

No pavilhão aguardavam-no figuras de relevo do mundo o... cial e do mundo oficial. Misturavam-se, com as "toilettes" de senhoras ilustres, as fardas brancas de aviadores e oficiais da Marinha, as tunicas verdes de oficiais do Exercito as capas negras e escarlates dos dignatarios da Igreja, os uniformes alvos das crianças dos colegios, que seguravam bandeiras do Brasil.

No grande altar, ladeado por dois formidaveis quadri-motores, substituindo D. Sebastião Leme, que não poude comparecer, por enfermo, D. André Arcoverde, antigo bispo de Taubaté, já paramentado, lançava a benção sobre o presidente que chegava, sobre as crianças que o aclamavam e sobre aquela infinita floresta de mãos erguidas com o sinal "V", da vitoria que nos espera.

A MISSA

Todos cantaram o Hino Nacional e, depois, dentro de um silencio absoluto, teve inicio a missa, ás 10 horas. A' elevação da hostia, ouviu-se, cantando a "Ave Maria", Cristina Maristani.

Terminada a missa, D. José de Afonseca, arcebispo de São Paulo, fez o sermão gratulatorio, externando a satisfação e a alegria de todo o povo brasileiro em ver o presidente Getulio Vargas completamente restabelecido.

Em seguida, o presidente Getulio Vargas falou á juventude, debaixo de aplausos e aclamações da assistencia, agradecendo a homenagem.

EM TODO O PAIS

A' mesma hora, em todo o pais, desde as capitais ás menos populosas localidades, celebraram-se identicos oficios religiosos, em que todas as classes sociais se confundiram com a juventude para, juntas, render graças a Deus pelo restabelecimento do chefe da Nação.

O BATISMO DOS AVIÕES

Seguiu-se o batismo de dois aviões, obtidos por subscrição popular e destinados ao Territorio do Acre. Receberam, por isso, dois nomes que enchem a sua historia, a do seu conquistador Placido de Castro e a do seu pacificador general Taumaturgo de Azevedo.

Enquanto se procurava trazer os dois aviões para junto do palanque oficial, registou-se um episodio deveras comovente. O povo, abrindo os cordões de isolamento, aproximou-se, movido, apenas, de um desejo: ver e cumprimentar o presidente restabelecido. Mulheres, com crianças ao colo, levavam-nas até á presença do sr. Getulio Vargas para que o presidente as cumprimentasse, apertando suas pequeninas mãos. O proprio presidente, quando os guardas tentavam impedir que o povo obstruisse o local, chamava as crianças, que corriam pressurosas, seguidas das mães comovidas, e as cumprimentava com agrados que as envaideciam.

PALAVRAS DO EMINENTE PARANINFO

Na qualidade de paraninfo desse avião, o presidente Getulio Vargas proferiu algumas palavras alusivas ao ato, dizendo aproveitar a oportunidade para expressar o seu reconhecimento, o seu aplauso e os seus cumprimentos á Campanha Nacional de Aviação, especialmente aos homens que a promoveram, entre os quais, destacava os srs. Salgado Filho, ministro da Aeronautica, pelo seu espirito claro e objetivo, pelo seu trabalho patriotico e pelo estimulo que tem sabido dar á campanha, e o jornalista sr. Assis Chateaubriand. Este, pedindo, implorando, impondo, escrevendo, pregando, transformou-se, pela palavra, pela pena e pela ação num professor de civismo. Era de ver a facilidade com que fazia "vitimas", e como estas, empolgadas pelo bem ao Brasil, se deixavam imolar, despreocupadas dos valores materiais de que abriam mão. Como chefe do Governo, acrescentou o presidente, apresentava, ao batizar o avião, de que era padrinho, aos propugnadores da campanha, entre os quais inclua o sr. Souza Melo — corretor n. 1 e não menos empolgado pelo empreendimento — os seus agradecimentos pelo que têm feito em beneficio da aviação brasileira, e os estendia a todos os que nele colaboravam, não esquecendo o sr. Camuel Ribeiro, o doador do primeiro avião á terra do Rio Grande do Sul, e, alem disso, de um cheque de quatrocentos e cincoenta contos, afora sua atuação na obtenção de outros aviões.

Em seguida, o presidente Getulio Vargas derramou sobre a helice do "Placido de Castro" agua do rio Amazonas, vinda em litro, por via aerea, especialmente para esse fim, entre fartos e prolongados aplausos.

UM OPERARIO BATIZOU O "TAUMATURGO DE AZEVEDO"

O segundo e ultimo avião batizado foi o "Taumaturgo de Azevedo", tendo servido de padrinho o operario paulista Albertino José da Costa Filho. Em nome da familia do patrono, agradeceu a homenagem o seu neto sr. Roberto Taumaturgo de Azevedo, aluno de pilotagem do Aero Clube do Brasil.

MAIS AVIÕES PARA O BRASIL

Em um dos episodios mais significativos da grandiosa festa foi o seu desfecho, constituido da entrega ao presidente da Republica de varios cheques destinados á aquisição de novos aviões.

O presidente passou os cheques ás mãos do ministro Salgado Filho, a quem foram entregues outras contribuições, inclusive um cheque de quinhentos contos, produto de uma coleta entre os funcionarios do Banco do Brasil.

Nessa ocasião, destacou-se do meio da multidão um aluno da Escola "Coronel José Custodio", entregando ao presidente o menor dos cheques, contendo apenas, a importancia de cinco mil réis sua contribuição para que o Brasil tenha mais aviões. O sr. Getulio Vargas abraçou comovido o garoto, agradecendo a todos pelas suas ofertas e salientando a cooperação que assim prestavam á defesa nacional.

RETIRA-SE O CHEFE DO GOVERNO

O sr. Getulio Vargas retirou-se depois, recebendo, então, do povo que se agitava para vê-lo, nesse seu primeiro contacto após uma ausencia de quatro meses, calorosa e entusiastica aclamação.

Aos gritos de "viva o presidente Getulio Vargas", homens, mulheres e crianças, com a mão direita para o alto, o "V" da vitoria, outro detalhe significativo, que veio patentear a absoluta união do governo e do povo no esforço para a guerra que nos foi imposta.

A Passeata Promovida Pelo Funcionalismo da Prefeitura

NOVAS ADESÕES RECEBIDAS PELA COMISSÃO PROMOTORA

Deverá revestir-se de absoluto exito, a manifestação publica promovida pelo funcionalismo da Prefeitura, manifestando publicamente solidariedade ao chefe da Nação e repulsa ás agressões do Eixo a navios da Marinha Mercante brasileira.

"Dr. Jorge Dodsworth, presidente de honra da Comissão dos Funcionarios da Prefeitura que vão prestar, em demonstração publica, inteira solidariedade ao senhor presidente da Republica, continua recebendo inumeras adesões de Sindicatos, Clubes, Associações, Escolas etc.

Entre elas destacamos:

Diretorio Academico da Escola de Medicina e Cirurgia do Instituto Hahnemanniano, que diz: "Ciente que será realizado um comicio monstro, por iniciativa e com a orientação de v. excia., visando a manifestar publicamente a solidariedade dos Empregados Municipais ao exmo. sr. presidente da Republica pela atitude assumida ante os ignominiosos atentados contra a nossa soberania, levados a cabo por nações, desorientadas por ideologias insanas, que procuram solver os seus problemas, utilizando meios que repugnam á nossa conciencia e ao nosso sentimento cristão, o Diretorio Academico da Escola de Medicina e Cirurgia do Instituto vem expressar-lhe oficialmente o seu aplauso pela oportuno de realização, notificando-o de que se fará, entusiasticamente, nela representar.

Mais uma vez, os jovens estudantes têm o grato prazer de verificar que os atuais dirigentes politicos do povo brasileiro sabem agir em acordo com a honra de seu pais, exteriorizando, quando precisos, os mais adequados e des... sentimentos, que dignificam e formam admiraveis os homens publicos, etc.

União Geral das Escolas de Samba:

"A União virá incorporada em conjunto com as Escolas de Samba na parada de protestos que está sendo organizada, pelos [illegible] funcionarios da Prefeitura do Distrito Federal para levar ao chefe do Governo, o exmo sr. Getulio Vargas, a palavra de patriotismo e vingança; porque desde o momento em que o Brasil, foi ... pelas ... pelos traiçoeiros ... os chamados sambistas do morro e da planicie, aguardam, com ansiedade, a chamada da Nação, para cumprirem com o seu dever de Brasileiros.

Associação dos Rodoviarios do Departamento Nacional de Estradas de Rodagem, e dr. Pereira da Silva, consultor juridico dos Institutos dos Maritimos, ... secretario geral ... do Amazonas, etc.

Na sede do Clube Municipal, a Comissão Promotora continua em sessão permanente, tomando todas as providencias para a grande parada de civismo e de Brasilidade.

Furtaram cinco peças de brim

Foi distribuido ao juiz da 13.ª Vara Criminal o inquerito, em que são acusados José Afonso da Costa e Horacio Teixeira Martins. Consta do relatorio do Delegado, ter os referiods acusados, no dia 12 de julho do ano passado, furtado da firma comercial J. Tavares & Cia., á rua Buenos Aires, n.º 242, cinco peças de brim de linho pardo Irlandês, tendo vendido as mesmas peças a Silvestre da Costa Pereira, Ondino Macedo e Julio Kruel. As mercadorias roubadas foram apreendidas e avaliadas em 1:800$000, e a seguir entregue aos referidos comerciantes.

Um Avião de Bombardeio Para a F. A. B.

Os Operarios da Fabrica Corcovado Concorrem Com Um Dia de Salario Para o Esforço de Guerra do Brasil

A situação do Brasil em face dos acontecimentos mundiais, provocada pela covarde agressão dos submarinos eixistas á nossa navegação mercante, levantou como um só homem todas as forças vivas da Nação. A esse movimento patriotico aderiram os operarios de nossas industrias que desejam colaborar com nossas autoridades na preparação do Brasil para a vitoria final contra os inimigos da civilização. Ontem esteve em nossa redação uma comissão de operarios da Fabrica de Tecidos Corcovado, composta dos srs. Elias Pereira Filho, Antonio Mendonça, Nelson Gonçalves Barros, Ernani Ferreira, Alvino dos Santos e Antonio Gonçalves Moreira, que nos veio participar que todos seus companheiros de serviço concorrerão com um dia de salario, a partir do mês de agosto proximo passado, para aquisição de um avião de bombardeio destinado á Força Aerea Brasileira, destinado a combater os inimigos do Brasil. O cliché acima mostra os operarios da Corcovado em nossa redação.

Aviso á População

A FORTALEZA DE S JOÃO FARA' HOJE, EXERCICIOS DE TIRO

A Fortaleza de São João realizará exercicios de tiro, durante todo o dia de hoje, quarta-feira, a partir das 7 horas da manhã.

Alfredo Guimarães

A familia e colegas do saudoso jornalista Alfredo Guimarães, agradecem, penhorados, a quantos acompanharam os seus restos mortais até á ultima morada, e convidam, outrossim, os seus parentes e amigos para assistirem a missa de 7º dia que mandam celebrar em intenção de sua alma, na igreja de São Francisco de Paula, hoje, ás 10 horas.

Agrediu o companheiro a socos

Deu entrada no Juizo da 11.ª Vara Criminal o inquerito em que é acusado Fernando Rubens Giudicelli, por ter o mesmo agredido no dia 20 de julho do corrente ano, cerca das 23 horas na Avenida Rio Branco, Antonio Gentil Cardeiro.

No seu relatorio diz o delegado que, de acordo com os depoimentos dos testemunhos de vista, o acusado agiu com surpresa e perversidade. Em palestra com a vitima e as testemunhas, em meio a discussão o acusado vibrou violento soco ao rosto do ofendido e, quando este já se achava tombado ao solo, perversamente pisou-o, fraturando-lhe ossos do rosto.

As lesões sofridas pela vitima, impossibilitou as suas ocupações diarias, por mais de vinte dias.

O acusado, não exerce profissão definida e é conhecido como corretor nos meios esportivos, e aliciador de jogador de futebol.

Emygdio Francisco Simões

Medico da Assistencia Medico Cirurgica dos Empregados Municipais

CLINICA GERAL — VIAS URINARIAS — DOENÇAS DE SENHORAS

Consultorio:
RUA DA CARIOCA, 6 — 4º andar — Tel.: 22-4774
Das 17 ás 19 horas

1.028

DO ESTADO DO RIO

PARA A ASSISTENCIA A' FAMILIA DOS SOLDADOS

A sra. Alzira Vargas do Amaral Peixoto assumirá no Estado do Rio, juntamente com a Associação Comercial de Niteroi, a direção da Legião Brasileira de Assistencia, fundada sob o patrocinio da sra. Darcy Vargas e que tem por fim prestar auxilio ás familias dos nossos soldados. Já ontem em telegrama-circular ás esposas dos prefeitos fluminenses, a sra. Alzira Vargas do Amaral Peixoto solicitou-lhes a cooperação no sentido de que amparem, com todo o entusiasmo, a iniciativa. Enviou ainda um telegrama á sra. Darcy Vargas, comunicando-lhe que o povo fluminense, disposto a todos os sacrificios, está pronto a colaborar na patriotica campanha, tão oportunamente iniciada.

CHAMADOS OS SUDITOS DO EIXO EM NITEROI

A Delegacia de Ordem Politica e Social do Estado do Rio está chamando, com urgencia, a comparecer a sua sede, em Niteroi, todos os suditos do Eixo residentes na capital fluminense, para o visto nas declarações de residencia. Os alemães deverão apresentar-se amanhã, 3 e os japoneses e italianos, no dia 3, das 11 ás 16 horas.

Os que não comparecerem ficarão sujeitos ás penalidades previstas em lei.

CAMPANHA DE METAIS TAMBEM NO ESTADO DO RIO

Como complemento ás medidas de guerra que o interventor Amaral Peixoto vai pondo em pratica no Estado do Rio, acaba de ser iniciada em todo o territorio fluminense, uma campanha destinada a recolher os metais necessarios á segurança do país. O movimento partiu do Departamento de Estatistica local, tendo o patrocinio do secretario do governo sr. Heitor Gurgel. Os responsaveis pela iniciativa apelam para a população do Estado, no sentido de contribuir com quaisquer especies de metais, que poderão ser enviados áquela dependencia da administração publica fluminense, á rua Presidente Pedreira 94, em Niteroi.

A primeira campanha só na capital do Estado rendeu trinta toneladas de ferro, 500 quilos de outros metais e 350 quilos de aluminios; segundo calculos técnicos Niteroi teria dado asas para quatro aviões.

A coleta nos municipios subiu a muitas toneladas de metais de toda especie. Todo esse material foi entregue, solenemente, pelo comandante Amaral Peixoto á Marinha de Guerra, em fins do ano passado.

SUDITOS DO EIXO EXPULSOS DO CLUBE DE XADREZ DE TEREZOPOLIS

O presidente do Clube de Xadrez de Terezopolis dirigiu um oficio ao interventor Amaral Peixoto, hipotecando incondicional solidariedade aos poderes publicos, em face do momento internacional e comunicando o afastamento do quadro social de sete socios, suditos do Eixo.

PARA AS VITIMAS BRASILEIRAS DO NAZISMO

REZENDE, 1 (A. N.) — Os diretores e operarios da Companhia Construtora Nacional, encarregada das obras da Escola Militar, neste municipio, contribuiram com um dia de salarios para o movimento em prol das vitimas brasileiras dos torpedeamentos eixistas. A importancia coletada foi recolhida á agencia do Banco do Brasil, nesta cidade.

Um Velho Sonho Prestes a Ser Concretizado

Até Meados do Próximo Ano — Afirma o Engenheiro Demóstenes Rockert, da Central, o Extremo Sul do Brasil Estará Ligado ao Extremo Norte — Quase Concluida a Ligação Ferroviaria Entre Esses Pontos Distantes

O engenheiro Demostenes Rockert quando falava aos jornalistas.

O engenheiro Demostenes Rockert, chefe da Comissão de Construção do Prolongamento da Linha de Montes Claros, em direção á Leste Brasileiro, na Baía, convocou ontem os jornalistas cariocas, para uma entrevista coletiva, sobre o assunto de magna importancia, qual seja a ligação ferroviaria entre o norte e o sul do Brasil.

PROLONGAMENTO DA E. F. C. B. ATE' A' PONTA DOS TRILHOS DA LESTE BRASILEIRO

Assim iniciou S. S. a palestra com os rapazes da imprensa:

— A ligação da ponta dos trilhos da Central do Brasil á Leste Brasileiro, está por 542 kms., assim distribuidos: — Rio de Contas a Brumado 54 kms.; Brumado a Mucambo, 46 kms.; Mucambo a Caculé, 42 kms.; Caculé a Monte Azul (Tremedal), 150 kms. e Monte Azul a Monte Claros, 250 kms. Soma isso o total de 542 kms.

Até 1930, do norte para cá, foram construidos 114 kms., sendo 60 de Contendas ao Rio de Contas e 54 de Rio de Contas a Brumado. De 1940 para cá, a antiga Inspetoria Federal de Estradas, hoje D. N. E. F., já reconstruiu os 60 kms. de Contendas a Rio de Contas e está reconstruindo os 54 kms. de Rio de Contas a Brumado. De Brumado a Mucambo (46 Kms.), o D. N. E. F. já adjudicou a uma firma empreiteira que vai iniciar as obras. Por seu lado, a Central do Brasil, já concluiu os estudos dos 250 kms. de Monte Azul (antiga Tremedal) a Montes Claros, estando com 50 kms. concluidos, prontos para receber os trilhos e espera concluir até o fim do ano, mais 50 kms.

Entregará, pois a Central do Brasil, até o final de 1942, 100 kms. ao trafego, desde que não faltem os trilhos.

O QUE SERA' CONSTRUIDO EM 1943

Prossegue o ilustre engenheiro da Central:

— Ficarão, assim, para serem concluidos, em 1943, apenas 388 kms. Destes, a Central entregará prontos, até agosto do proximo ano 250 kms., sendo 150 kms., do kms. 150 (estacas O — Montes Claros) a Monte Azul e mais 100 kms. de Monte Azul, em direção a Caçulé. E, para, assim, a Central do Brasil, na administração atual, concluir, até meiado do proximo ano, 350 kms.

INAUGURAÇÃO EM AGOSTO DE 1943

Continua o nosso entrevistado:

— Si o D. N. E. F. conseguir concluir os trechos de Brumado a Mucambo (46 kms.) Mucambo a Caculé (42 kms.) e Caculé aos kms. 350 (50 kms.) tudo num total de 138 kms., poderá ser inaugurada toda a linha, em agosto do proximo ano. E central do Brasil dará os 350 kms. a seu cargo, concluidos, impreterivelmente, até os meiados do proximo ano, de acordo com as ordens recolhidas do presidente da Republica e do Ministro da Viação. Ainda agora, foi feito um reforço de verba, 10 mil contos, que será despendido até o fim do ano.

D. PEDRO II LIGADA AO EXTREMO NORTE

— Vê-se, pois, — acrescenta o sr. Rockert — que pelo que toca á Central, posso garantir que, de julho a setembro de 1943, o Presidente da Republica poderá sair da capital da Republica e ir até o extremo norte do país, em um trem composto aqui na estação Pedro II.

A'S DIFICULDADES

— As dificuldades na construção são enormes. A zona que está sendo atravessada é muito seca e desprovida de recursos. Basta dizer que estamos gastando um conto de réis por dia para abastecer de agua aos trabalhadores. Agora mesmo, estou conseguindo alguns caminhões de pipas, destinados a transportar agua para os trabalhos da construção. Mas tudo isso será vencido. Queremos concluir esses 350 kms. até agosto de 1943 e concluiremos. Os primeiros 100 kms. serão inaugurados ainda este ano e os restantes 250 kms. dentor de um ano a contar de hoje.

E' este o compromisso que assumi com o major Alencastro Guimarães e que, S. S., por sua vez, assumiu com o Presidente da Republica e com o ministro da Viação.

Presentemente temos cerca de 6.000 homens em serviço, e muito, em breve, esse numero será duplicado ou mesmo triplicado — concluiu o engenheiro Demostenes Rockert.

INSOLENTE E COVARDE

O Professor Estrangeiro Esbofeteou o Aluno Brasileiro Que Escrevera Em Seu Caderno a Palavra Vitoria

Cancelado, Por Isso, o Seu Registo Pelo Conselho Nacional de Educação

O sr. Abgar Renault, diretor do Departamento Nacional de Educação, mandou cancelar o registo de professor do irmão Sebaldo Augustini Schmidt, do Ginasio Municipal de Lageado, Estado do Rio Grande do Sul, que esbofeteou o aluno Helio de Almeida por haver esse menor, aproveitando-se da existencia de uma letra "V" num caderno, completado a palavra "Vitoria", simbolo do triunfo aliado. O fato foi comunicado ás autoridades federais pelo secretario da Educação do Rio Grande do Sul.

Informações Financeiras e Comerciais

Sociedades Anonimas

ASSEMBLEIAS GERAIS

Realizam-se hoje:

"Mar" Sociedade Anonima, ás 14 horas, á rua Pedro Alves n. 60. (Extraordinaria).

— **Hotel e Casino Quitandinha, S. A.**, ás 14 horas, á avenida Rio Branco, n. 311, 9º andar. (Extraordinaria).

— **S. A. Materias Primas e Combustiveis Mapri**, ás 16 horas, á praça 15 de Novembro n. 20, 4º andar. (Extraordinaria).

— **Lavandaria Cooperativa de Responsabilidade Limitada Centro União dos Proprietarios de Hoteis e Classes Anexas (Sindicato Profissional)**, ás 14,30 horas, á rua Lavradio n. 100, sobrado. (Ordinaria).

CAMBIO

O mercado de cambio funcionou ontem, calmo e inalterado.

O Banco do Brasil, afixou, ontem para suas cobranças e de outros bancos, cotas e remessas para importação, as seguintes taxas:

A' vista:

	Abert.	Fech.
Libra area	79$585	79$585
Dolar	19$630	19$630
Franco suiço	4$630	4$630
Escudo	$800	$800
Coroa sueca	4$720	4$720
Peso chileno	$633	$633
Peso argentino	4$660	4$660
Peso uruguaio	10$414	10$414
Cabo:		
Libra area	79$665	79$665
Dolar	19$660	19$660

Para repasse aos outros bancos o Banco do Brasil afixou para a libra area o preço de 79$885 para venda e 78$464 para compra no cambio livre e 66$763 no oficial e para o dolar á vista o de 16$580 e a 16$568 sobre Buenos Aires.

O Banco do Brasil para comprar as letras de cobertura, afixou as seguintes taxas:

MERCADO LIVRE

Moedas:	A 90 d/v.	A vista	Cabo
Dolar	19$420	19$470	19$490
P. argentino	—	4$590	—
P. chileno	—	$599	—
P. uruguaio	—	10$125	—
Libra area	78$064	78$464	78$538

MERCADO OFICIAL

	A 90 d/v.	A vista	Cabo
Dolar	16$460	16$500	16$520
P. uruguaio	—	8$504	—
Libra area	65$995	66$405	66$558

MERCADO LIVRE ESPECIAL

O Banco do Brasil comprava o dolar a 20$200 e vendia á vista a 20$500 e o cabo a 20$530.

PAISES SUL AMERICANOS

O Banco do Brasil comprava letras em dolares sobre Buenos Aires as seguintes taxas:

	Livre	Oficial	Frete
A vista	19$470	16$500	19$290
30 dias	19$453	16$487	19$190
60 dias	19$436	16$747	19$090
90 dias	19$420	16$460	19$990

BUENOS AIRES

	A' vista
Dolar (livre)	19$630

TAXA EM VIGOR

Compra sobre Columbia:
A' vista . 19$170 16$250 19$170
Compra sobre Venezuela:
A' vista . 19$350 16$400 19$350
Compra sobre outras Repúblicas Sul Americanas:
A' vista . 19$320 16$350 19$320
Compra sobre Uruguai:
A' vista . 19$370 16$400 19$370

TAXAS DE COMPRA DA LIBRA AREA

A' vista	Livre	Oficial
90/90	78$064	65$995
90/150	77$704	65$765
90/180	77$644	65$650
A' vista	Livre	Oficial
90 dias	78$464	66$405
120 dias	78$324	66$380
150 dias	78$184	66$265
180 dias	78$044	66$150

OURO FINO

O Banco do Brasil comprava o ouro fino na base de 1.000 por 1.000 ao preço de 23$300, por grama.

	GRAMAS
Ontem	29.177
Desde 1º do mês	—
Total:	29.177

Cambios Estrangeiros

LONDRES, 1.

Abertura: Fech		Hoje
S/Nova York, por £	4.02.50 a	4.03.50
S/Berna, por F.	17.30 a	17.40
S/Lisboa por Ex.	99.80 a	100.20
S/Madri, por P.	40.50 a	—
S/Estocolmo, por F.	16.85 a	16.95

TELEGRAMA FINANCIAL

LONDRES, 1.

Taxas de desconto:	Hoje
Do Banco da Inglaterra	2%
Do Banco da França	2%
Do Banco da Italia	4½%
Em Londres, 3 meses	7/16%
Nova York, 3 meses t/c	½%
Nova York, 3 meses t/c	7/16%

LISBOA:

S/Londres por £ t/v	E.	100.20
S/Londres t/c	E.	99.80

NOVA YORK, 1.

Abertura:	Hoje
S/Londres cabo por £	4.04
S/França n/c por F.	2.31
S/Madri, por P.	9.20
S/Estocolmo, por K.	23.85
S/Berna, comp por F.	23.32
S/Berna (livre) por F.	30.20
S/Lisboa, por Esc.	4.11
S/Buenos Aires, por P.	23.76

MONTEVIDÉU, 1.

A's 14.59 da tarde:

Mercado Livre:

S/Londres á vista:		Hoje
Taxa de venda	P.	n/c
Taxa de compra	P.	n/c
S/N. York, por 100 dolares:		
Taxa de venda	P.	190.50
Taxa de compra	P.	190.00

BUENOS AIRES, 1.

A's 14.59 da tarde:

S/Londres a/v. por £ ouro		Hoje
Taxa de venda	P.	17.00
Taxa de compra	P.	16.90
S/N York, por 100 dolares:		
Taxa de venda	P.	423.75
Taxa de compra	P.	423.25

Stock Exchange de Londres

LONDRES, 1.

TITULOS BRASILEIROS:

Federais:	Compradores:
Funding, 2½%	70. 0.0
Novo Funding, 1914	58. 0.0
Emp. 1918, 5%	30.10.0
Emp. 1913, 5%	31.10.0
Emp. 1931, 5½%, "B" 4 anos	56. 0.0
Estaduais:	
Distrito Federal, 5%	36. 0.0
Rio de Janeiro, 1917 5%	23. 0.0
Baia, 1928, 5%	18. 0.0
Pará, 6%	14.10.0
TITULOS DIVERSOS:	
City of São Paulo, Imp. na Fricholl Co. pref.	43. 0.6
Bank of London South América, Ltd.	6.17.1 ½
São Paulo Cás Co. Ltd.	5. 5.0
Brazilian Warrant, Age & Finance Co., Ltd.	0. 9.0
Cables & Wireless, Ltd., ordinarios	62. 0.0
Ocean Coal & Wilson, Ltd.	0. 2.7 ½
Emperial Chemical Industries, Ltd.	1.13.4 ½
Leopoldina Railway Co., Ltd. 6½% 1915	43.10.0
Lloyd's Bank, Ltd. ("A" Shares)	2.14.0
Rio de Janeiro City Emp. C. Ltd.	1. 2.0
Rio Flur Mils & Granaries, Ltd.	1.11.3
São Paulo Railway C. Ltd.	55. 0.0
Western, Tel. Co. Ltd 4%, Deb., Estoque	102.10.0

TITULOS ESTRANGEIROS:

Emp. de Guerra britanicos, 3½%, 1927-1947	106. 7.6
Consols, 3½%	83. 0.0

TITULOS

O mercado de titulos funcionou ontem, com os seguintes negocios:

VENDAS REALIZADAS ONTEM

Apolices gerais:	
7 Uniformizadas	795$
3 Obras do Porto	785$
72 D. Emissões, nom.	790$
23 Idem, idem	792$
5 Idem, port.	795$
64 Idem, idem	797$
50 Idem, idem	798$
2 Idem, idem	800$
6 Idem, 1917	775$
274 D. Emissões, port. cautelas	780$
1 Reajustamento, 500$	410$
298 Idem, 1:000$	835$
90 Idem com todos os juros	1:215$
Obrigações:	
91 Tesouro, 1920	1:035$
10 Idem, 1937	862$
20 Ferroviarias	1:035$
Municipais:	
20 Emp. 1904, port.	570$
17 Idem, 1931	219$
50 Idem, idem	221$
500 Idem, idem	220$5
Prefeituras:	
175 Belo Horizonte, 7%	905$
83 Idem, idem	902$
50 Niterói	203$5
Estaduais:	
36 Minas 5%, nom.	665$
20 Idem 7%, port.	925$
140 Minas 1934, 1ª serie	178$
458 Idem, idem	178$5
26 Idem, 2ª serie	188$
6 Idem, idem	189$
5 Idem, idem	190$
4 Pernambuco	98$
130 São Paulo	228$
30 Idem, Uniformizadas c/juros	1:140$
Ações de Bancos:	
11 Brasileiro do Comercio	215$
100 Crédito Mercantil	200$
Ações de Cias.:	
200 Butiá	150$5
322 Belgo Mineira, port.	585$
Debentures:	
32 Cia. N. America	1:095$
200 B. L. Brasileiro	215$

CAFÉ

CAFE' — 27$500

Esse mercado funcionou ontem, calmo e sem alteração nos preços.

O tipo 7, foi cotado ao preço de 27$500 por 10 quilos, na tabua, e foram vendidas 574 sacas.

Fechou calmo.

COTAÇÕES POR 10 QUILOS

Tipo 3	29$500
Tipo 4	29$000
Tipo 5	28$500
Tipo 6	28$000
Tipo 7	27$500
Tipo 8	27$000

PAUTA:

Estado de Minas (Mensal):	
Café comum	2$800
Café fino	4$100
Estado do Rio (Semanal):	
Café comum	2$200

MOVIMENTO ESTATISTICO

Entradas, 4.619. Embarques, 1.300. Consumo local, 600. Café dondo, 170. Estoque, 367.892 sacas.

EM SANTOS

Funcionou nominal.

— Entradas, 9.595. Embarques 7.920. Estoque, 1.172.212 sacas. Saidas, não houve.

EM NOVA YORK

Contrato Rio — Funcionou estavel e inalterado.

Contrato Santos — Funcionou estavel e inalterado.

ALGODÃO

Funcionou ontem, firme e inalterado.

MOVIMENTO ESTATISTICO

Entradas, 115. Saidas, 75. Estoque, 9.529 fardos.

EM PERNAMBUCO

Funcionou estavel.

— Entradas, nada. 1º de setembro, 264.100. Estoque, 110.200. Consumo local, 600. Exportação, não houve.

ALGODÃO EM S. PAULO

Movimento do dia 1:

Abertura de ontem:

(Contrato C)

Em setembro	61$300	61$500
Em outubro	62$000	62$400
Em novembro	62$500	62$800
Em dezembro	63$200	63$400
Em janeiro	63$600	63$700
Em fevereiro	64$200	64$300
Em março	64$000	64$600
Em abril	63$700	63$800
Em maio	63$500	64$000

Vendas: 2.500 arrobas.

Mercado: estavel.

PREÇO DO DISPONIVEL

Tipo 4	66$000 a 68$000
Tipo 5	61$500 a 62$500
Tipo 6	56$000 a 56$500

EM NOVA YORK

Abertura — Funcionou estavel, com baixa de 1 a 3 pontos.

COTAÇÕES — Outubro 18.48; dezembro 18.67; janeiro 18.70; março 18.80; maio 18.92 e julho 18.80.

INTERMEDIARIA — Funcionou estavel, com baixa de 1 ponto parcial.

COTAÇÕES — Outubro 18.47; dezembro 18.68; janeiro n/cot.; março 18.82; maio 18.94 e julho 19.00.

AÇUCAR

Funcionou ontem, firme e inalterado.

MOVIMENTO ESTATISTICO

Entradas, 11.550. Saidas, 11.800. Estoque, 2.859 sacos.

EM PERNAMBUCO

Funcionou estavel.

— Entradas, nada. 1º de setembro, 4.165.000. Estoque, 197.400. Exportação, não houve.

Mercado de Generos

O movimento verificado no mercado de generos alimenticios, foi o seguinte: — Entradas:

Feijão 3.413, farinha 1.572, arroz 717, milho 980 e batatas 5.181 sacos; xarque 503 fardos; manteiga 1.828 quilos. Saidas: — Feijão 1.350, farinha 420 e arroz 2.255 sacos; banha 735 caixas.

BORRACHA

Em Nova York — Funcionou estavel.

Cotações Disponivel — Latex crépe, Smoked Plantation Sheets, 24.

CACAU

Em Nova York — Funcionou estavel.

Cotações — Setembro, 8.76; dezembro, janeiro e março, 8.86; respectivamente.

SERVIÇO AEREO

ESPERADOS

P. Alegre — Vasp	2
P. Caldas e São Paulo — Panair	2
São Paulo — Vasp	2
P. Caldas e B. Horizonte — Panair	2
São Paulo — Vasp	2
P. Alegre — Panair	2
São Paulo — Vasp	2
B. Aires — Panair	2
P. Alegre — Condor	2
Manáus — Panair	2
A SAIR	
P. Alegre — Vasp	2
São Paulo e P. Caldas — Panair	2
São Paulo — Vasp	2
Assuncion — Panair	2
São Paulo — Vasp	2
B. Horizonte e P. Caldas — Panair	2
São Paulo — Vasp	2
B. Aires — Panair	2
Fortaleza — Nab	2
P. Alegre — Panair	2
Recife — Panair	2

1.215

1.216

O novo embaixador do Chile, quando entregava, no Guanabara, suas credenciais ao presidente da Republica

Entregou as Credenciais o Novo Embaixador do Chile

Prestadas as Honras de Estilo ao Diplomata Gonzalez Videla

No Palacio Guanabara, realizou-se, ontem, a solenidade da entrega de credenciais do novo embaixador do Chile, sr. Gabriel Gonzalez Videla, recentemente acreditado junto ao governo brasileiro.

Precisamente ás 15 horas, o novo representante diplomatico chegava ao palacio presidencial, em companhia de seus adidos militares e pessoal da embaixada.

Acompanhava-o o ministro Jaime de Brito.

A' entrada do Guanabara, o embaixador Gonzalez Videla recebeu os cumprimentos do estilo, prestados pelo batalhão de Guardas, cuja banda executou os hinos nacionais do Chile e do Brasil.

Nas escadarias do Guanabara, o novo embaixador foi recebido pelo comandante Angelo Nolasco, oficial de dia, que o conduziu á sala de espera.

O presidente Getulio Vargas, ladeado por todos os membros dos gabinetes civil e militar, á frente os srs. Luiz Vergara e comandante Otavio de Medeiros, recebeu o novo representante diplomatico em companhia do chanceler Osvaldo Aranha.

Serviu de introdutor o ministro José Roberto de Macedo Soares, chefe da cerimonial do Itamarati. Feitas as apresentações, o embaixador Gabriel Gonzalez Videla fez entrega ao presidente da Republica das cartas revocatorias e credenciais. Convidando o novo representante diplomatico a sentar-se ao seu lado o presidente Getulio Vargas manteve com o mesmo longa palestra, enquanto os membros dos gabinetes militar e civil conversavam com os adidos e pessoal da embaixada chilena.

Depois da longa e cordial palestra, o embaixador chileno fez a apresentação ao chefe do governo de todas as pessoas que o acompanhavam, despedindo-se e retirando-se a seguir.

Na escadaria do Guanabara, o embaixador Gabriel Videla, seus adidos, o sr. Luiz Vergara e o comandante Otavio de Medeiros assistiram á execução dos hinos chileno e brasileiro.

Novamente prestadas as continencias protocolares pelo Batalhão de Guardas, o representante do Chile retirou-se do Palacio Guanabara.

Patente de Invenção N. 24.660

Momsen & Harris, Agente Oficial da Propriedade Industrial, estabelecida á praça Mauá, n. 7, 16º, nesta cidade, encarrega-se de promover o emprego de **"Aperfeiçoamentos no processo da fabricação de matrizes ou punções"**, privilegiados pela patente, supra explicada, de propriedade da **Philips Screw Company**, estabelecida em Vancouver, Washington, Estados Unidos da América.

1.219

TAQUIGRAFOS

OBTEM BONS EMPREGOS

CURSO PRATICO E EFICIENTE

TRAVESSA DO OUVIDOR, N.º 28 - 2.º andar

1.015

CHEGOU O BISPO GANNON — Pelo clipper da Pan American Airways, procedente de Miami chegou, ontem, ao Rio, o Bispo John Gannon, de Erie, que vem ao Brasil afim de participar do Congresso Eucaristico de S. Paulo. Em sua companhia, viajou o reverendo Duggan, seu secretario. A fotografia acima é um flagrante do desembarque do bispo Gannon —

Afastaram-se do Serviço Para Cumprir os Seus Deveres Militares

Uma Firma Fluminense Foi Obrigada Pelo Ministerio do Trabalho a Indenizar os Seus Empregados—O Oficio Recebido Pelo Ministro da Guerra

Por ocasião das festividades do Dia do Reservista, efetuadas no ano passado, tomaram parte nas mesmas dois empregados da firma M. S. Lino & Cia., de Niteroi, os quais, por este motivo, deixaram de trabalhar, naquele dia, ausentando-se do serviço para o cumprimento de seus deveres civico-militares.

A referida firma, porem, dando uma demonstração de incompreensão em face da ausencia dos seus empregados, resolveu suspender os pagamentos de suas diarias, como se eles tivessem faltado ao trabalho sem razões plausiveis e justas.

A atitude assumida pela firma repercutiu, como era natural, de modo desfavoravel. Ao se ausentarem do serviço, para cumprir com as suas obrigações de reservistas do Exercito Nacional, os empregados, longe de cometerem falta apenas revelaram a exata compreensão de seus deveres. A ausencia de ambos ao trabalho tinha, pois, plena justificativa e, por esse motivo, jamais poderiam ser prejudicados.

PROVIDENCIAS DO MINISTRO DA GUERRA

Tendo chegado ao meu conhecimento a atitude da firma, o ministro da Guerra, general Eurico Gaspar Dutra, tomou imediatamente as necessarias providencias, em defesa dos dois reservistas que foram prejudicados por terem cumprido as suas obrigações. Assim é que dirigiu-se ao titular do Trabalho, comunicando-lhe o fato afim de que fosse a firma compelida a pagar as diarias a que tinham direito os seus empregados.

INDENIZADOS OS EMPREGADOS

Ao receber o oficio do ministro da Guerra, o titular do Trabalho determinou as medidas cabiveis ao caso, tendo sido ambos os empregados devidamente indenizados, na forma da lei.

A este respeito, o ministro Eurico Gaspar Dutra acaba de receber do titular do Trabalho o seguinte aviso:

"Exmo. sr. ministro: Tendo presente o Aviso n.º 1.678-10, de 29 de junho ultimo, no qual V. Ex. trouxe ao conhecimento deste Ministerio o não pagamento de duas diarias por parte da firma M. S. Lino e Cia., de Niteroi, a dois empregados seus: Sebastião Marques da Silva e Horacio Sapucaira Filho.

Tenho o prazer de comunicar a V. Ex. que os empregados prejudicados já foram indenizados conforme lhes assegura a lei, em razão de se terem afastado do serviço para cumprir com as suas obrigações de reservistas.

Apresento a V. Excia. os protestos da minha elevada e distinta consideração. (a) — Alexandre Marcondes Filho".

Os Técnicos de Publicidade Oferecem-se ao Governo

Em nome de seus associados, a Associação Brasileira de Propaganda telegrafou ao chefe da Nação nos seguintes termos:

"Quando toda Nação se une para vencer os seus inimigos, queremos manifestar a v. excia. a vibração de nosso patriotismo, dispostos a tudo, deixando, desde já, á disposição do Governo os nossos serviços no manejo da moderna arma em que nos especializamos, a propaganda".

Ao ministro da Guerra, general Eurico Gaspar Dutra, foi tambem dirigido, pela Associação Brasileira de Propaganda, o seguinte telegrama:

"No momento sublime em que a Nação se levanta para derrubar os seus inimigos, nós, os publicitarios brasileiros, com a alma vibrante, pomos á disposição de v. excelencia os nossos serviços e as nossas vidas".

Pela Associação Brasileira de Propaganda, Alvarus de Oliveira, presidente; Walter R. Poyares, secretario, e Georgino Perez, tesoureiro.

Clinica de Doenças do Reto

HEMORROIDAS, tratamento sem dor e sem operação. Afecções anais, Fistulas, Fissuras, Abcessos, Tumores, Coceiras, Eczemas, Retites.

Doenças dos intestinos.

Cirurgia do Réto.

DR. OLIVEIRA — Rua Visconde do Rio Branco, 47-1.º

Diariamente das 15 ás 18 horas. Pela manhã consultas com hora marcada.

1.029

CIA. TEXTIL FERREIRA GUIMARÃES

Balanço em 30 de Junho de 1942

ATIVO

IMOBILIZADO		
Hipoteca	1.400:000$000	
Instalações	359:931$700	
Depositos	48:734$400	
Cauções	3:400$000	
Moveis e Utensilios	1:000$000	1.813:066$100
DISPONIVEL		
Depositos em Bancos	6.334:013$650	
Dinheiro em Caixa (Rio-São Paulo e 5 Fabricas)	379:378$800	6.713:392$450
REALIZAVEL A CURTO PRAZO		
Materia prima, manufatura e materiais nas fabricas	10.202:329$530	
Diversos devedores	16.533:437$800	
Depositos	500:000$000	
Ações:		
Cia. Siderurgica Nacional 40%	200:000$000	
Cia. Textil Industrial de Valença	5:000$000	
Cia. F. T. São João D'El-Rei	5:000$000	
Cia. Textil Oliveira Industrial	1:000$000	
Diversas	29:500$000	27.476:267$384
REALIZAVEL A LONGO PRAZO		
Estado do Espirito Santo (Novas instalações na Fábrica Itapemirim)	488:679$060	
Caixa S. Paulo (em inventario)	183:432$300	
Apolices (em garantia seguro acidentes)	155:875$000	
Titulos a receber	378:996$500	1.206:982$860
CREDITOS PRESCRITOS		
Contas diversas		63:489$800
CONTAS DE COMPENSAÇÃO		
Duplicatas em caução e cobrança	3.753:311$800	
Valores depositados por conta de terceiros	4.415:150$000	8.168:461$800
		45.441:660$340

PASSIVO

NÃO EXIGIVEL		
Capital	10.000:000$000	
Fundo de reserva	1.400:000$000	
Descontos e comissões provaveis	277:000$000	
Delcredere	86:753$200	11.763:753$200
EXIGIVEL A CURTO PRAZO		
Letras a pagar	4.200:000$000	
Dividendos a distribuir	2.000:000$000	
Contas e salarios de junho a pagar	747:505$600	
Diversos credores	627:213$400	
Contas garantidas nos Bancos	6.767:396$200	14.342:115$200
EXIGIVEL A LONGO PRAZO		
Diversos credores	7.868:624$482	
Empresas Coligadas:		
Cia. Textil Industrial de Valença	537:282$800	
Cia. F. T. S. João D'El-Rei	481:855$800	
Cia. Textil Oliveira Industrial	257:318$250	9.145:081$332
CONTA DE RESULTADO PENDENTE		
Fundos a aplicar		2.022:248$808
CONTAS DE COMPENSAÇÃO		
Titulos em caução e cobrança	3.753:311$800	
Valores em deposito	4.415:150$000	8.168:461$800
		45.441:660$340

Rio de Janeiro, 30 de junho de 1942

Benjamin Ferreira Guimarães
Manuel Ferreira Guimarães
Diretores.

Paulo Macedo
Guarda-livros

DEMONSTRAÇÃO DA CONTA DE "LUCROS E PERDAS"

	Debito	Credito
Saldo	4.201:928$112	
De Fabricas		9.875:804$390
A Dividendos — A distribuir	2.000:000$000	
A Juros	328:030$900	
A Donativos	111:676$900	
A Impostos	230:349$600	
A Despezas gerais	476:310$500	
A Fundos de reserva	505:259$570	
A Fundos a aplicar	2.022:248$808	
	9.875:804$390	9.875:804$390

Rio de Janeiro, 30 de junho de 1942

Benjamin Ferreira Guimarães.
Manuel Ferreira Guimarães
Diretores.

Paulo Macedo
Guarda-livros

1.213

Organizado Ontem Um Bom Programa Para a Sabatina Em Pró Vitimas dos Torpedeamentos

TREINAM HOJE OS MAIORES CONTENDORES DA TARDE DE DOMINGO

Das cinco pelejas que estão marcadas para domingo, duas se destacam como de real importancia, pois que podem modificar em parte, a feição do certame citadino. Queremos falar da luta que América x Fluminense e Flamengo x Madureira vão realizar em Campos Sales e Gavea, respectivamente.

PREPARAM-SE PARA AS JORNADAS

Cada clube que vai intervir na jornada de domingo, sabe do peso das suas responsabilidades para a proxima rodada. E quando falamos do peso da responsabilidade do Madureira e do América, pois que apesar de não aspirarem ao titulo a que concorrem ainda, são clubes que têm o passado a zelar e a honra a defender contra a maldade humana...

Hoje, um treino rigoroso será levado a efeito em Madureira na proxima sexta-feira um rápido apronto.

Na Gavea as coisas não ficarão muito atrás e o lider tratará de fazer o seu preparo semanal e costumeiro.

O América vem realizando uma jornada bonita neste final de campeonato. Aliás coisa que acontece todos os anos, quando no principio da temporada o clube de Campos Sales nada consegue. E' seu contendor o Fluminense e hoje, para a luta de domingo, tantos os Diabos Rubros como os tricolores farão o seu habitual treinamento em conjunto, em Campos Sales e Alvaro Chaves.

OS TREINOS DE AMANHÃ

Amanhã treinarão, Botafogo, Bangú, Canto do Rio e Vasco. E todos têm compromissos relativamene faceis, com exceção do Bonsucesso que se vai defrontar com o Vasco, que anda em busca de uma revanche...

BOLA AO CESTO

LIDER INVICTO x BI-CAMPEÃO

REUNIDOS NA PROXIMA RODADA DO CAMPEONATO DE BASKETBALL O AMERICA E RIACHUELO — OS OUTROS JOGOS

Terá continuação, sexta-feira, o Campeonato Carioca de Basketball com a realização de três jogos.

Na quadra do Leme o Botafogo F. C. enfrentará o C. R. Botafogo, apresentando-se ambos os clubes credenciados para desenvolverem boa partida.

O America que ocupa a liderança do certame, ostentando o titulo de invicto receberá a visita do Riachuelo — bi-campeão da cidade.

Sampaio e Tijuca jogarão no rink do Estadio Florencio. Para o controle dos jogos acima a Federação Metropolitana de Basketball designou os seguintes arbitros:

BOTAFOGO F. C. x C. R. BOTAFOGO
Rink do Leme
Juizes — Haroldo Oest e João Lopes Coelho.

AMERICA x RIACHUELO
Rink da rua Campos Sales
Juizes — Afonso Lefever e Nelson Souza Carvalho.

SAMPAIO x TIJUCA T. C.
Juizes — Aladino Astuto e Fenelon Vasconcelos.

ALIADOS x OLIMPICO, PELO TORNEIO COMPLEMENTAR

Amanhã, a F. M. B. dará prosseguimento ao Torneio Complementar de Basketball com a realização de um unico jogo — Aliados x Olimpico.

O match a ser efetuado na quadra da estação de Campo Grande será controlado pelas seguintes autoridades:

Arbitro — Nelson Souza Carvalho.
Fiscal — Fenelon Vasconcelos.
Cronometrista — Adolfo Peres.
Apontador — José Guio Filho.
Delegado — Jaci Rosa.

CAMPEONATO BANCARIO DE BASKETBALL

Será vencida, hoje mais uma etapa do Campeonato Bancario de Basketball.

O programa a ser desenvolvido na quadra da rua Conde de Bonfim é o seguinte:

1º JOGO — BONCOLANDA x A. A. B. B.

2º JOGO — BANDUSTRIA x B. PORTUGUÊS.

Juizes — Rubens Cerqueira Lima e Heitor Pereira.

Uma Linda Festa Será Realizada Pelo Tijuca T. Clube

O Tijuca T. C. fará realizar nos proximos dias 5, 6 e 7 de setembro p. f. uma interessante festa, aliás inedita na vida dos clubes esportivos.

Esta festa terá uma dupla finalidade: divertir os seus inumeros associados, adultos e crianças e beneficiar verbas do Natal dos Pobres socorridos pelo clube e a de Auxilios e Beneficencias, que entre outros beneficios mantem a Escola Tijuca T. C. que educa e mantem dezenas de crianças pobres do bairro.

Os divertimentos constarão de alguns aparelhos que estavam instalados na feira de amostras gentilmente cedidos pelo sr. Manuel Cabalero e de outros atrativos.

Não vos esqueçais de que os cegos necessitam sempre do vosso auxilio Encaminhai-os para A ALIANÇA DOS CEGOS, á rua 24 de Maio n. 47 — Rio de Janeiro — Telefone 48-5292
1.014

DOMINGO, O INITIUM

Do Torneio Inter-Clubes do São Cristovão — Instituida a Taça Independencia do Brasil

Esteve reunido na tarde de ontem, o departamento tecnico do C. A. Rovena sob a presidencia do vice-presidente e resolveu marcar dois ensaios esta semana para o quadro que tomará parte na disputa da taça "Independencia do Brasil" instituida pelo Clube de São Cristovão. O onze titular rovenense será este: Yustrich — Raulino e Francisco — Ovidio — Barbosa e Luiz — Manolo — Eduardo — Valdemar — Izaias e Izael. Esse team dará um treino hoje, ás 15 horas e outro sexta-feira. O adversário de hoje será o team de suplentes e 6ª-feira o da Associação de Cronistas Desportivos.

— Os quadros inscritos no Torneio Inter-Clubes do Clube de São Cristovão são oito, a saber: S. C. Juventus, A. A. Condor, Combinado Alvi-rubro — C. A. Rovena — São Roque F. C. — S. C. Rio de Janeiro — Combinado Modelo e Clube de São Cristovão.

Está marcada para a noite de hoje, ás 20 horas, na séde do Campo de São Cristovão n.º 137 uma reunião dos representantes dos clubes inscritos para sorteio da tabela do "Initium".

— O regulamento do Torneio já foi elaborado. Dele poderão participar apenas 15 amadores por equipe. Haverá dois jogos por semana com 2 tempos de 40 minutos cada e 15 medalhas serão conferidas ao vencedor.

Torneio de Bola ao Cesto Promovido Pela Policia Militar Desta Capital

O torneio de bola ao cesto promovido pela Policia Militar desta capital teve prosseguimento com a disputa de mais quatro partidas.

Na quadra do Quartel General, os teams de oficiais do 1º Batalhão de Caçadores entraram em luta, realizando uma peleja renhida.

Atuando com técnica apurada, a turma do 1º B.C. levou a melhor, pela apertada contagem de 28 x 25.

Os quadros disputantes e os marcadores foram os seguintes: E.E.F.E. — Newton (8), Argus (3), Ferraz (cap. — 6), Arnizant (4) e Zalmir. — Rui (2), Siqueira e Aleber. 1º B.C. — Renato (cap. — 7), Faria (5), Dutra (6), Cardoso (10) e Douglas — Ferreira e Chaves.

Em seguida, os quadros de sargentos do 4º Batalhão de Fuzileiros Navais e do Batalhão Escola empenharam-se em ardorosa partida. Coube aos fuzileiros o triunfo. O placard foi de 34 x 20. Eram as seguintes as duas equipes: 4º B. F. N. — Lira (cap. — 17), Americano (2), Silva (12), Castro e Pontes (2) — Luiz, Augusto, Cavalcanti e Aureliano. Batalhão Escola — Henri (cap. — 5), Fernando, Filho, Osvaldo (8) e Odilon (3) — Tupinambá (4), Souza, Lauro e Alexandre.

NA QUADRA DO DEPARTAMENTO DE EDUCAÇÃO FISICA

Na quadra do Departamento de Educação Fisica da Corporação, á rua Evaristo da Veiga, jogaram os sargentos do Distrito de Artilharia de Costa e do Grupo Escola.

A contagem foi favoravel a representação do Batalhão Escola, por 26 x 22, tendo as turmas atirado com as seguintes organizações:

GRUPO ESCOLA: Jair (cap. — 4), Itagiba, Helio (6), Guiomarino (2) e Alvaro (12). DISTRITO DE ARTILHARIA DE COSTA: Maia (cap. 5), Tomé (1), Valter (9), Gomes e Chelub (4) — Agostinho, Heston, Ademar, Djalma e Menezes (3).

Por ultimo, os quadros de praças do 1º Batalhão de Caçadores e do 2º Regimento de Infantaria pisaram a quadra. A contenda foi renhida, pois a cada cesta de um lado, correspondia sempre outra do contrario. Quando o arbitro deu por findo o embate, o placard era favoravel ao 2º R.I., por 17 x 15.

Os quadros e seus marcadores foram estes: 2º R.I.: Amorim, Lopes, Araci, Antunes e Francisco — Arnaldo, Assis e Enéas.

1º B.C.: Guamarinho, Ressureição, Araquen, Hugo e Rubem — Guimarães, Rubem, Miguel e Teixeira.

Para Excursionar á Kosmos

TREINARÃO, SEXTA-FEIRA, OS "CRACKS" DA A.C.D.

Preparando-se para o prelio amistoso que irá disputar no proximo domingo, em Kosmos, enfrentando o possante team do Rosita Sofia F. C., o Departamento Esportivo da veterana e prestigiosa A.C.D., que foi gentilmente convidado por esse clube para participar das brilhantes festividades que serão realizadas nesse dia, na praça de esportes desse simpatico gremio, reunirá as equipes de futebol dessa entidade, ás 15,30 horas da proxima sexta-feira, dia 4, no campo do Clube de São Cristovão, afim de levar a efeito um rigoroso ensaio de conjunto.

O Departamento Esportivo dessa Associação solicita o comparecimento, portanto, de todos os elementos que têm participado das varias excursões, realizadas por esse departamento, devendo os mesmos apresentarem-se á hora acima mencionada, munidos do respectivo material.

O Que Resolveu o Conselho Supremo

Esteve reunido, ontem, o Conselho Supremo da F.M.F. Diversas importantes materias foram objeto de deliberação, resolvendo aquele orgão:

— Multar o River em 1 conto de réis e suspender por 360 dias os amadores do River F. Clube, acusados de agredir o juiz Nabor da Silva Junior, dirigente do prelio de domingo, com o Canto do Rio.

— Baixar em diligencia os autos do processo de indenização contra o Carioca F. C. por não ter comparecido ao jogo marcado com o Bonsucesso do certame da 1ª divisão de Amadores.

— Multar o Mavilis em 200$, o Bonsucesso em 30$, o Bangú em 30$ e o Botafogo em 25$000.

— Perdoar a multa de 200 mil reis imposta ao S. Cristovão e a de 400 imposta ao Olaria por terem ambos os clubes penalizado os jogadores que deram causa áquelas multas.

— Negar provimento ao protesto do Canto do Rio contra a aprovação do jogo da 1ª divisão de profissionais com o Fluminense.

— Não discutir o pedido de inquerito do Botafogo sobre a arbitragem de Mario Viana, em virtude da ausencia do relator conselheiro Mario Reis.

— Convocar nova sessão para a tarde de 15 do corrente.

Curso de Enfermagem no Fluminense F. Clube

A feliz iniciativa do Fluminense Futebol Clube, criando um curso de Enfermagem com os elementos de seu quadro social, está conseguindo um sucesso acima da expectativa. As inscrições, que se encerraram no dia 31 do mês ultimo, atingiram a 150 candidatos, o que confirma o interesse e agrado com que foi recebida essa idéia já em execução.

A Seção de Serviços Médicos do Clube, em permanente contacto com a diretoria da Cruz Vermelha Brasileira, pretende realizar a inauguração, do Curso na Semana da Patria, com brilhante cerimonia, a qual comparecerão altas autoridades do governo brasileiro.

Para ultimar assuntos de interesse geral, estão convocadas todas as candidatas para uma reunião preliminar no dia 4 de setembro, sexta-feira, ás 16 horas no salão nobre do clube, quando serão fixados os horarios das aulas, programas do curso, etc.

Desde já podemos anunciar que para as aulas praticas de enfermagem, a Seção de Serviços Médicos obteve a colaboração valiosa de d. Zaira Cintra Vidal, conhecida técnica no assunto, e que, em companhia de outros nomes expressivos nessa especialidade, realizará o programa de aulas desse curso.

Em principio, ficou estabelecido que as aulas teoricas realizadas nas dependencias do Fluminense, obedecerão ao horario de 16 ás 17 horas, nas segundas quartas e sextas-feiras.

Hipismo no Flamengo

Promovido pelo Clube de Regatas do Flamengo, em sua aprazivel praça de esportes, na Gavea, sob o patrocinio da Confederação Brasileira de Hipismo será realizado hoje um concurso hipico que, pelo esplendido programa organizado, muito agradará os amantes desse nobre esporte.

Transferida Para Hoje a Reunião de Diretoria do Bonsucesso

A reunião semanal da diretoria do Bonsucesso foi adiada para a tarde de hoje, ás 16 horas, em virtude do feriado, decretado para depois das 12 horas.

— O gremio do presidente Caruso quer jogar sabado á tarde os prelios de amadores e juvenis, marcados na tabela para horarios noturnos.

Missa na Candelaria

A Irmandade do Santissimo Sacramento da Candelaria mandará celebrar em seu templo, na proxima sexta-feira, ás 10 horas da manhã, solenes exequias pelas almas das vitimas dos torpedeamentos dos navios brasileiros.

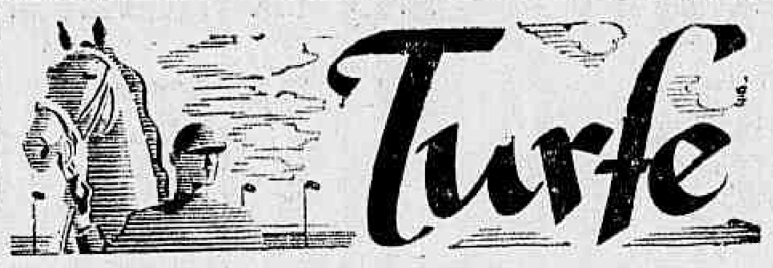

JOCKEY CLUB BRASILEIRO

RESOLUÇÕES DA COMISSÃO DE CORRIDAS, EM 1º DE SETEMBRO DE 1942

a) — registar as rescisões dos contratos de montarias, feitos pelos proprietarios, Renato B. de Freitas e Stud Iracema Medeiros, com os joqueis, Artur Araujo e Omario Reichel;

b) — ordenar o pagamento dos premios das reuniões de 22 e 23 do corrente.

Para as reuniões de sabado, domingo e segunda-feira proximos, no Hipodromo Brasileiro, foram, ontem, organizados os seguintes programas:

DIA 5

1º pareo — "Anibal Benevolo" — 1.400 metros — 5:000$ — Mandão 53 quilos — Mapurá 57 — Conjurado 48 — Onix 58 — Oceano 53 e Calipso 48.

2º Pareo — ARARAQUARA — 1.400 metros — 10:000$000 — Tabau'na 54 quilos — Oroé 54 — Condoreira 54 — Scarlett 54 — Cananá 56 — Ortiz 56 — Borbatil 56 e Eco 56.

3º pareo — BAEPENDI — 1.500 metros — 5:000$ — Ubaibás 57 quilos — Aiuruoca 56 — Glorista 49 — Oiticoró 50 — Xaveco 48 — Bradador 52 — Belaria 56 — Neurgilé 54 e Monte Alvo 51.

4º pareo — ARARA' — 1.500 metros — 5:000$ — Luna 56 quilos — Kilva 51 — Serodina 56 — Plumazo 54 — Relato 58 — Bandolin 57 — Maria Luz 56 — Friant 55 — Chernaé 51.

5º pareo — ITAGIBA — 1.500 metros — 5:000$ — Marau'na 57 quilos — Orfeona 48 — Apis 53 — Itacuati 58 — Gaibu' 55 — Guapé 54 — Egalo 55 — Indaiatuba 58 — Marabou 50 — Don Carlito 57 — Vesuvio 52 e Axum 50.

6º pareo — BUARQUE — 1.500 metros — 6:000$ — Oasis 52 quilos — Altona 50 — Aventureiro 55 — Panuelito 49 — Biri Biri 58 — Tenis 51 — Conduru' 51 — Zoroastro 55 — Tucan 57 — Grumete 49 — Ma-Calé 50 e Sapateador 53.

Pareos do betting: — Quarto — Quinto e Sexto.

DIA 6

1º pareo — 1.400 metros — 6:000$ — Babassu' 56 quilos — Brutus 56 — Bulandi 56 — Quatiai 52 — Brise Coeur 54 — Argentino 52 e Bien Aimee 54.

2º pareo — 1.000 metros — 10:000$ — Donatelle 55 quilos — Sertão 55 — Capuano 55 — Recife 55 — Dandin 55 — Asalfo 55 — Condor 55 e Gurupé 55.

3º pareo — 1.500 metros — 6:000$ — Opis 52 quilos — Astor 50 — Cedro 56 — Tabu' 52 — Zepelin 56.

4º pareo — 1.400 metros — 7:000$ — Camilo 56 quilos — Einar 56 — Corrida 54 — Cilgadin 56 — Raf 56 e Cabinda 54 quilos.

5º pareo — 1.600 metros — 7:000$ — Rio Casca 50 quilos — Ojamba 48 — Nieta 48 — Arco Iris 50 — Eli 48 — Elmo 54 — Conselho 50 — Bonitinha 48 e Paranista 50.

6º pareo — 1.400 metros — 6:000$ — Angai 53 quilos — Concreto 50 — Matapan 53 — Platão 58 — Palhaço 57 — Apache 50 — Festive 54 — Opulencia 56 — Dona Stella 57 — Odax 48 — Sucuruvy 58 e Monita 50.

7º pareo — GRANDE PREMIO JOCKEY CLUB BRASILEIRO — 3.200 metros — 80:000$ — Shanghai 58 — Mississipi 58 — Latero 61 — Alone 53 — Lunar 57 — Monge Negro 58 — Albatroz 55 — Apolo 53 — Alild 57.

8º pareo — 2.000 metros — 12:000$ — Polux 53 quilos — Strike 56 — Cauterio 54 — Marconi 54 — Teruel 52 e Raml 49 quilos.

Pareos do betting: — Quinto — Sexto — Setimo.

DIA 7

1º pareo — "CLASSICO MARCIANO DE AGUIAR MOREIRA" — 1.600 metros — 20:000$ — Dorila 56 — Destaque 54 — Tentugal 55 e Dunchka 53.

2º pareo — PEDRO I — 1.000 metros — 10:000$ — Tia Juana 55 quilos — Dorli 55 — Drina 55 — Matinada 55 — Orquestra 55 — Falkia 55 — Dalmata 55 — Darlie 55 e Farsa 55.

3º pareo — "ALMIRANTE COCKRANE" — 1.200 metros — 8:000$000 — Mascarado 56 quilos — Juruassu' 56 — Cerlia 54 — Acaiá 54 — Aragel 54 e Elo 56 quilos.

4º pareo — "JOSE' BONIFACIO" — 1.000 metros — rs. 10:000$ — Damier 55 quilos — Baliza 53 quilos — Desertor 55 — Drama 55 — Air Force 53 — Furia 53 — Dadalo 55 — Abdul 55 — Zarka 53 — Royal Master 55 e Hegemonia 53.

5º pareo — GONÇALVES LEDO — 1.500 metros — 6:000$ — Oluá 54 quilos — Dulcina 54 — Tecla 54 — Caeté 56 — Bauá 56 — Polo 56 — Nobel 56 — Descoberta 54 — Mermoz 56 — Bolero 56 — Oreada 54 — Batota 54 e Cabreuva 54.

6º pareo — "EVARISTO DA VEIGA" — 1.500 metros — rs. 7:000$ — Midas 52 quilos — Galeno 58 — Timbó 55 — Atis 54 — Caroá 55 — Platanito 48 — Sonambulo 57 — Montalvan 55 — Santo 49 — Shantung 51 — Titou 52 — Voltaire 51.

7º pareo — "INDEPENDENCIA" — 2.000 metros — rs. 20:000$000 — Suez 50 — quilos — Amoroso 51 — Blondino 51 — Salmon 56 — Tranezio 48 — Jaça 56 — Spitfire 51 — Bonheur 50 e Edilis 48.

8º pareo — "GENERAL LABATUT" — 1.600 metros — rs. 8:000$000 — Gibraltar 57 quilos — Pombiq 50 — Luxemburgo 52 — Sunset 48 — Elenita 52 e Cami 54.

Pareos do betting — Quinto — Sexto — Setimo.

* * *

VARIAS

UM COMPANHEIRO PARA ONYX

Mudou ontem, de proprietario o cavalo Negus.

O filho de Bambu' e Rafale, que pertencia á sra. D. Maria Lemos Rosa, foi adquirido pelo sr. J. G. Paranhos da Silva, proprietario do nacional Onyx.

MUDOU DE DONO

O nacional Resgate, que pertencia á sra. D. Maria Lemos Rosa, foi ontem adquirido por um antigo proprietario.

O Sindicato dos Distribuidores e Vendedores de Jornais e Revistas e a Parada Trabalhista

O presidente deste Sindicato, atendento a que é antipatriotico o não comparecimento á Parada Trabalhista a realizar-se hoje ás 13 horas e 30 minutos na Praça Mauá, convida á classe para a referida cerimonia.

(a) — Vicente Sereno.

Solidario Com o Brasil o Comité Consultivo de Emergencia

UM TELEGRAMA DO CHANCELER ALBERTO GUANI AO PRESIDENTE GETULIO VARGAS

O Presidente da Republica recebeu o seguinte telegrama:

Montevidéo — Com o apoio unanime e entusiasta de seus integrantes o Comité Consultivo de Emergencia para a defesa politica resolveu, em sessão d hoje, tributar um voto de solidariedade e simpatia ao Brasil no momento em que se viu obrigado a revidar o ataque inqualificavel dos paises do "Eixo" com a declaração de beligerancia. Ao transmitir a V. Excia. a resolução do Comité que une sua voz a de toda a America me é grato provar-lhe a segurança de minha mais alta consideração (a) Alberto Guani presidente".

UMA RODADA DE SENSAÇÃO NO CAMPEONATO DA F.A.S.

Domingo proximo a Federação Suburbana fará realizar cinco jogos, todos de grande importancia. Assim é que, na serie "Mario Calderaro" serão realizados os seguintes: Del Castilo x Brasil Novo — Irajá x Oposição e Cosmos e São José. Na serie "Benedito Sarmento": Tavares e Nacional e Progresso x Oriente.

Basta que os nossos leitores passem os olhos pela colocação dos quadros e atentem para o local em que serão realizadas as partidas, para que julguem da importancia das mesmas e as consequencias que advirão dos resultados.

COLOCAÇÃO DOS CONCORRENTES AO CAMPEONATO SUBURBANO

Com os resultados verificados no ultimo domingo, é a seguinte a colocação dos clubes concorrentes no campeonato suburbano, por pontos perdidos:

SERIE "MARIO CALDERARO"

1º—Brasil Novo	3
2º—Oposição	7
3º—Cosmos	10
Del Castilo	10
4º—São José	11
União	11
5º—Eng. de Dentro	12
6º—Irajá	14
7º—Estrela	15

SERIE "BENEDITO SARMENTO"

1º—Nacional	0
Oriente	0
2º—Tavares	3
3º—Nova America	4
4º—Progresso	5

A POSIÇÃO DOS QUADROS SECUNDARIOS

Tambem, por pontos perdidos, damos abaixo a colocação dos quadros secundarios:

SERIE "MARIO CALDERARO"

1º—Del Castilo	6
Irajá	6
2º—Brasil Novo	7
Oposição	7
3º—Engenho de Dentro	8
4º—São José	12
5º—Estrela	14
6º—União	15
7º—Cosmos	18

SERIE "BENEDITO SARMENTO"

1º—Saldanha da Gama	1
Diamante	1
Aldeia	1
2º—Irajá	2
Vila da Penha	2
Cadetes	2
3º—Progresso	3
Amazonia	3
4º—Senhor dos Passos	4
Liberdade	4
5º—America	5

CAMPEONATO LIVRE DE FUTEBOL

A ausencia do Vasquinho da rodada ultima permitiu ao Corcovado aproximar-se da liderança, agora com a diferença de um ponto, em consequencia do empate com o Goitacaz. O Aldeia deu mais um passo, surgindo agora como um serissimo concorrente.

A posição atual é a seguinte, por pontos ganhos:

1º—Vasquinho	21
2º—Corcovado	20
3º—Aldeia	17
4º—Manufatura	15
5º—Diamante	14
6º—Galitos	13
Gonçalves Dias	13
Lusitania	13
7º—São Sebastião	12
8º—Grupo Maravilhoso	11
9º—Estado Novo	10
10º—Universal	7
Goitacaz	7
11º—Triangulo	5
Radial	5
12º—Fiação	5

E outros com menos.

ULTIMOS RESULTADOS DA RODADA DE DOMINGO

Diamante 1 x Simpatia 0
Tacaratú 0 x Fiação 0
Tomazinho 2 x Iberico 1
São Sebastião 7 x Metropole 1
Grupo Maravilhoso 2 x Cua Nova 1

DECLARAÇÃO

A "PRODUTOS AGRICOLAS NOVA SÃO PAULO LTDA.", estabelecida nesta Capital, á Avenida Graça Aranha, 206-8.º andar, constituida de brasileiros natos e que se dedica á cultura agricola mecanizada e a obras de terraplenagem, vem a publico declarar, para evitar possiveis confusões, que absolutamente nada tem que haver — desconhecendo-lhe mesmo as atividades — com uma firma de nome parecido, estabelecida em São Paulo, com a denominação de "PRODUTOS AGRICOLAS LTDA.", recentemente incluida na Lista Negra dos Estados Unidos.

1.220

RESPONDENDO A'S CONSULTAS

7 750 — NICE — Carangola — Minas Gerais — Leia o DIARIO CARIOCA de 28-8-942, pagina 8. O seu nascimento foi num sabado. Os dias, meses e numeros razoaveis são: dias: 2, 5, 7, 16 e 25 da semana: segundas, quintas e sabados; meses: fevereiro, maio e julho; numeros: 25, 52, 61, 70, 88, 96, 106, 115, 124, 135, 142, 151... 223, 227. Os anos teosoficos: 1933, 1942, 1951, 1960 e 1969. As cores propicias são: preto e todas as tonalidades de vermelho e do preto. Um anel de diamante ou de opala serve-lhe de talismã.

7.751 — ADROPONHO — Carangola — Minas Gerais — Será a resposta 7.714 de 28-8-942.

7 752 — CERES — D. Federal — Os signos numericos das suas assinaturas não são de bons augurios: fatalidades, incompreensão e desditas. São espiritos contraditorios e facilmente poderão soçobrar.

Os portadores dos seus indices numerologicos, embora possuam sentimentalismo em alto gráu, determinando uma situação privilegiada na familia e na sociedade, sentem insegurança em tudo, principalmente pelas coisas apropriaveis.

Abrevie o prenome, "J" e meis o terceiro "B", então os seus signos serão: 33 3 e 9. O primeiro um numero mistico de agradaveis cesignios. Os outros dois atraem felicidades. Assinando sempre como explicamos, terá sorte no comercio e nos grandes empreendimentos. As pessoas nascidas em suas condições triunfam perfeitamente como corretores, caixeiros viajantes ou representantes comerciais. Ocupam-se somente no que diz respeito aos negocios, é medida prudente para os casos das pessoas nascidas sob os seus signos. Se dispersar a sua atenção, correrá diretamente ao encontro do insucesso.

O seu natalicio foi num domingo. Os dias, meses e numeros razoaveis são: dias: 1, 3, 4, 13, 22 e 31; da semana: domingo, terças e quartas-feiras; janeiro, março e abril: numeros: — 13, 21, 40, 49, 58, 67, 76, 85, 94, 103, 112, 1138, 1840... 9913... 9922. Os anos tematicos do seu destino são: 1921, 1930, 1946 e 1957.

FAÇA A SUA CONSULTA

Recortando o "Coupon" abaixo e remetendo-o ainda hoje á redação do DIARIO CARIOCA o seu jornal, terá estudada e transcrita nestas colunas numa discreta sintese, a sua vida.

A Numerologia se propõe a estuda-la e o fará sem onus algum para o leitor que não se arrecear a submeter os seus casos á infalibilidade de nossa "hermeneutica".

Remeta-nos a data do nascimento que daremos os numeros, meses e dias favoraveis.

O nosso nome é apenas um distintivo; ele será muito mais á luz da Numerologia.

DIARIO CARIOCA
PRAÇA TIRADENTES n.º 77
SECÇÃO NUMEROLOGICA
Professor MIRAKOFFE

NOME: ....
CIDADE: ....
RUA: ....
PSEUDONIMO: ....

Advocacia Trabalhista
Napoleão Fonyat
ADVOGADO
(Antigo presidente da 3.ª Junta de C. e Julgamento)
Av. Almirante Barroso, 90, 3.º andar - Sala 307
Tel. 42-7787
1.026

NUMERO AVULSO
400 RÉIS

Diario Carioca

EDIÇÃO DE HOJE
10 Páginas

ANO XV — RIO DE JANEIRO — QUARTA-FEIRA, 2 DE SETEMBRO DE 1942 — N. 4.360

"MANTEREMOS A NOSSA SOBERANIA E A INTEGRIDADE DO SOLO PATRIO"

Da esquerda para a direita: Harry Kanter, alemão; Petter Hans Popper, alemão; Fritz Schmidt, alemão; Kurt Kolhanig, austriaco; Curth Steintz, alemão; Hans Erhard Lange (Peter Lang); e Hans Gonther Sievers, alemão

Ultrajavam a Bandeira Nacional

Os Ousados Quinta-Colunistas Foram Perseguidos Pelo Povo e Presos — Entre os Alemães e Italianos, Um Que Se Diz Brasileiro, Nascido Em Porto Alegre — Na Delegacia Especial de Segurança Politica e Social

Desde que o Brasil aceitou, em defesa de sua honra, o estado de beligerancia que lhe foi imposto pelas nações do Eixo, com os covardes e constantes torpedeamentos dos nossos navios, alguns em nossas aguas territoriais, os brasileiros puseram-se em guarda contra os suditos dos paises inimigos.

A morte de mulheres e crianças, verificada com o torpedeamento dos nossos navios costeiros, causou profunda revolta no animo publico, dando motivo a cenas de represalias, a ação infame dos que se aproveitam da proteção da noite para, de tocaia, torpedear navios indefesos.

Todos os brasileiros, ante esse monstruoso atentado, levantaram-se, de norte a sul, como um só homem clamando vingança contra aqueles que, desrespeitando a nossa hospitalidade, membros da "Quinta Coluna" transmitiam informes para a Alemanha e Italia, da saida de navios brasileiros.

Entretanto, sem o menor respeito a exaltação do animo popular, indiferentes a estafante tarefa das autoridades policiais, que tudo vem fazendo para protegê-los, os "Quinta-Colunistas", continuam a praticam atos, que são verdadeiros atentados aos nossos foros de povo livre.

A CAMPANHA DO FERRO

Por iniciativa de um grupo de brasileiros, conforme aconteceu nos demais paises que se encontram em guerra com as potencias do Eixo, foi lançada a "campanha do ferro", para dar mais canhões para a defesa do Brasil. Em diversos pontos, foram instalados postos de coleta.

No pateo do "Edificio Andraus", situado á avenida Copacabana, 1.102, foi organizada uma piramide metalica. Todos os moradores do referido edificio, com exceção do alemão, Hans Peter Lang, fotografo conhecido, por "Peter Lang", residente no apartamento n. 95, situado no 9º andar, e Charles Von Bock, eletricista, morador no apartamento 103, no 10º andar, concorreram logo com a sua contribuição.

Os dois apartamentos supracitados, dão justamente para a frente do edificio. Dessa circunstancia valeu-se um grupo de "quinta-colunistas", composto de alemães, italianos, austriacos, suecos e, até um brasileiro nascido em Porto Alegre, para, quando era mais intenso o movimento de pessoas que admiravam a piramide, onde tremulava no cimo o pavilhão nacional, atirar, lá de cima, o conteudo nauseabundo de um vaso, sobre o pavilhão e a piramide.

REPRESALIA A ALTURA

Eram, mais ou menos 2 horas da madrugada, de ontem, conforme noticiamos quando verificou-se tão infame ato.

Vendo a bandeira brasileira atingida os presentes foram tomados de justa indignação.

E foi, então, que do meio do povo surgiu, como uma ordem de guerra, o grito de "Infames!" "Caça aos Quintas-Colunistas"!

CAÇANDO OS INIMIGOS DO BRASIL

Aos gritos patrioticos o povo invadiu o edificio, caçando

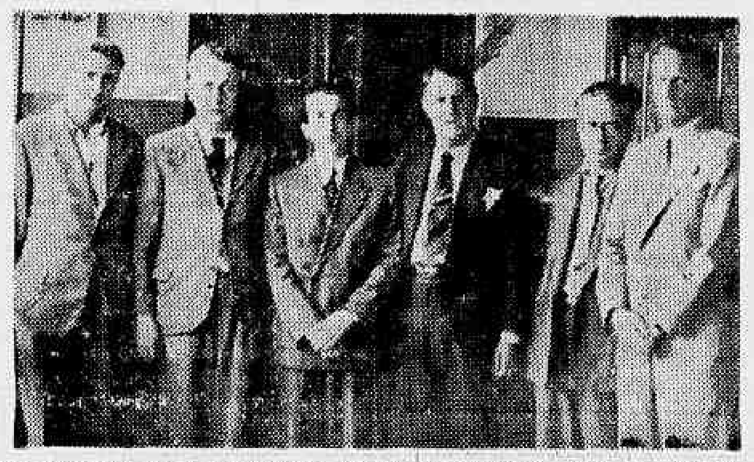

Da esquerda para a direita: Erich Kleingeist, alemão; Gerd Von Rhein, alemão; Antonio D'Arienzo, italiano; Guilherme Springer Filho, que se diz brasileiro nascido em Porto Alegre; David Uziel grego e Carl Hjalmar Hedqvist

os ousados individuos que, indiferentes ás consequencias do seu ato, ultrajaram o pavilhão nacional. Imediatamente foi dado ciencia do que ocorria as autoridades do 2º distrito policial, as quais, por sua vez, comunicaram-se com a Delegacia de Segurança Politica e Social.

Para o local seguiu um socorro.

Com a chegada dos policiais os "quinta-colunistas", vendo a reação do povo, mas presumindo-se seguros, tentaram opor resistencia, de maneira insolita.

Foi, então, que mais ousado, o alemão, de nome Petter Hans Popper, virou-se para os policiais e disse com um tom autoritario:

— Eu sou o conhecido fotografo Petter Lang!

INDOMAVEL

O povo, entretanto, ferido no seu amor proprio, investiu contra os alemães e italianos, que tentaram reagir. Houve tumulto. Nessa ocasião, aproveitando-se da balburdia que se estabeleceu, por terem sido atiradas diversas pedras na vitrine da casa "Arte Antiga", loja de objetos de arte, localizada no n. 1.146, da mesma avenida, de propriedade do alemão Leo Popper, o seu filho, tambem alemão e nazista, Petter Popper, correu atrás de um menor brasileiro, com uma barra de ferro. A intervenção do povo, livrou o menor da ira sanguinaria do nazista Petter Popper.

NO PORÃO

Temendo a represalia do povo, Petter voltou para a sua residencia, e escondeu-se no porão, de onde foi retirado por diversos populares, que lhe deram ainda diversos socos antes de ser entregue aos investigadores da Delegacia Especial de Segurança Politica e Social.

OS RESPONSAVEIS PRESOS

Pelas autoridades da Delegacia Especial de Segurança Politica e Social, foram presos, como responsaveis pelo atentado ao nosso pavilhão, os seguintes "quinta-colunistas": Carl Hjalmar Hedqvist, de nacionalidade sueca; David Uziel, grego; Guilherme Springer Filho, que se diz filho de alemães nascido em Porto Alegre; Antonio D'Arienzo, italiano; Gerd Von Rhein, alemão-ariano; Erich Kleingeist, alemão-ariano; Hans Gunther Stevers, alemão, que se diz judeu e refugiado; Hans Erhard Lang, ou Petter Lang; fotografo, alemão-ariano, que se diz judeu; Kurt Kolhanig, austriaco; Fritz Schmidt, alemão ariano; Petter Hans Popper, alemão que se diz judeu e Harry Kanter, alemão que tambem se diz judeu.

Como Falou o Presidente Getulio Vargas á Mocidade do Brasil

"É Preciso Impedirmos Que os Odios Assoladores, os Preconceitos Assassinos, as Violencias Crueis e Prevenções Cegas Que Alimentam as Desgraças de Outras Terras e de Outras Gentes Penetrem na Alma dos Brasileiros"

FOI o seguinte o discurso do presidente Getulio Vargas após a missa campal do aeroporto:

"Meus jovens amigos: — Agradeço com efusão de alma a vossa tocante homenagem. Entre as manifestações e provas de carinho que venho recebendo do povo brasileiro, a vossa excede quaisquer outras em sentido afetivo e chega-me diretamente ao coração como um balsamo confortador e revigorante. Nenhum interesse vos moveu, nenhuma intenção calculada vos trouxe a mim. Consagraste-me a mais espontanea das demonstrações de estima da minha longa vida de homem publico e, por isso mesmo, os agradecimentos da linguagem comum não bastam para expressar quanto me sensibilizaram. Sinto redobradas as energias e a vossa confiança aumenta o meu desejo de continuar a servir o Brasil para melhor servir á sua grandeza futura, que de vós dependerá e ha de ser obra dos vossos designios e esforços. Se, desde varios anos, não houvesse sobreposto a todas as considerações de natureza individual os deveres para com a coletividade seria obrigado a fazê-lo depois de prova tão significativa do vosso carinho confiante. Continuaremos, assim, a caminhar juntos, reunindo os vossos entusiasmos e a minha experiencia, com o fim de engrandecer a Patria e de fortalecê-la pelo trabalho feito com amor e generoso devotamento.

Tudo aquilo que se faz necessario ao desenvolvimento da juventude e á sua preparação — escola, saude, alegria, cultura civica — será facilitado pelo poder publico, com os meios proprios e a colaboração ativa de todas as classes sociais.

A's novas gerações estão propostas enormes tarefas e para enfrentá-las com exito devemos educá-las desde cedo, nos lares e institutos de ensino, para que adquiram um espirito lucido e forte, a virilidade nas ações e o habito de sobrepor ás contingencias da luta quotidiana a sobranceria das atitudes estoicas e o devotamento civico — as mães brasileiras, cuja missão de modelar a linhagem moral da prole já se mostrou tantas vezes perfeita, entregando á Patria homens de grande inteligencia e carater, valores dignos de respeito e admiração, soldados destemerosos, ilimitados no devotamento civico — as mães brasileiras estão tambem convocadas, nesta hora grave da nossa historia, a aplicar todos os tesouros do afeto materno no enriquecimento da força espiritual, do vigor fisico e da nobreza de sentimento dos filhos — crianças e jovens de hoje, homens e cidadãos de amanhã.

A mobilização das energias moças da Nação já oferece aos nossos olhos aspectos sobremodo confortadores. A juventude vibra e toma a vanguarda dos movimentos patrioticos, ergue as suas vozes nas comemorações civicas, acorre pressurosa aos quarteis e aos campos de treinamento, participa ativamente das iniciativas destinadas a aumentar o poder defensivo da Nação. Por uma assinalavel coincidencia, alem do oficio congratulatorio, celebraremos hoje tambem o batismo de dois aviões da Campanha Nacional de Aviação, o "Placido de Castro" e o "Taumaturgo de Azevedo", que evocam figuras modelares de patriotas e irão servir á juventude acreana, desenvolvendo a mentalidade de aeronautica, que ha de resolver o problema das nossas comunicações. São mais duas afirmações da nossa vontade de resguardar os ceus do Brasil, de mantê-los inviolaveis contra as incursões inimigas, de fazer respeitar a nossa soberania e a integridade do solo patrio.

O Brasil, demonstram-no exemplos de ontem e de hoje, deve ser dos brasileiros e a sua extensão territorial comporta gerações e gerações que deverão crescer ao ritmo do seu progresso, ocupando o espaço entre as nossas fronteiras com espirito forte e braço vigoroso, e conservando religiosamente os traços da nossa cultura. E' preciso, é imperativo impedirmos que os odios assoladores, os preconceitos assassinos, as violencias crueis e prevenções cegas que alimentam as desgraças de outras terras e de outras gentes, penetrem a alma dos brasileiros. Mas é preciso tambem que não confiemos aos estranhos, aos que beberam o leite das dissenções e foram envenenados no berço pelo virus da discordia, a tarefa magna de modelar a Nação de amanhã. Para realizar esa grandiosa obra não bastam, entretanto, os aparatos materiais, a perfeição das organizações de Estado ou de particulares. Torna-se imprescindivel amar as crianças, compreender a juventude, participar das suas expressões, sentir o seu afeto e considerar que todos merecem cuidados e bençãos como se fossem nossos proprios filhos.

Jovens amigos: — A vossa homenagem, em hora assim excepcional, exprime bem a pureza de sentimentos e as disposições heroicas da juventude brasileira. Sinto-me contagiado pela magnanimidade dos vossos gestos, pela vossa fé em Deus e nos destinos da nacionalidade. Com as bençãos da igreja dos nossos maiores, a assistencia espiritual do seu chefe D. Sebastião Leme e a palavra apostolica de D. José Gaspar de Afonseca, ergamos os olhos para o alto, elevemos os corações irmanados na mais completa comunhão de pensamento, para orar e combater até o fim, até a vitoria — pelo Brasil, pela Patria estremecida e imortal".

Visitou o Arsenal da Ilha das Cobras, o Embaixador Inglês

ACOMPANHOU AQUELE ILUSTRE DIPLOMATA O MINISTRO DA MARINHA

O embaixador da Grã-Bretanha, Sir Noel Charles, acompanhado do ministro da Marinha, do secretario geral do Ministerio das Relações Exteriores e do chefe do Estado Maior da Armada, esteve no Arsenal de Marinha da Ilha das Cobras, em visita ás instalações e aos serviços ali em realização.

S. excia. teve ótima impressão e manifestou-se satisfeito com o trabalho intenso que vem desenvolvendo aquele setor da Marinha de Guerra do Brasil, numa demonstração eloquente de trabalhar, sem alardes, porem proficuamente, no sentido de entregar, no mais curto prazo, os elementos materiais indispensaveis a ajudar os Paises Unidos a vencer a guerra.

O cobrador desviou dinheiro da casa comercial

Deu entrada no juizo da 14.ª Vara Criminal o inquerito, em que é queixosa a Companhia Kosmos Capitalização S. A., contra seu ex-empregado João Pinto de Rezende.

O acusado que exercia o lugar de cobrador da referida firma apropriou-se da quantia de 5:200$000, pertencente aos mesmos comerciantes, produto esse das cobranças que o mesmo procedia. Em uma declaração, o citado empregado informou que fôra roubado, simulando para esse fim vitima de um assalto numa localidade fluminense.

Mais tarde, porem, e já no curso do inquerito, o acusado confessou que gastára todo o dinheiro numa casa de tolerancia.

Aberto o inventario do dr. Pedro Ernesto

Foi ontem requerido abertura do inventario do dr. Pedro Ernesto, na 3.ª Vara, 2.º Oficio de Orfãos e Sucessões, sendo requerente dona Maria Evangelina Duarte Batista, viuva do falecido, que declarou ser casada pela comunhão de honorarios, sem os quais casados. Pede que seja admitida como inventariante, para efeito da distribuição, deu o valor de 200:000$000 contos de réis.

Serão Traduzidas Para o Português as Operas Brasileiras

O Prefeito Henrique Dodsworth dirigiu-se aos presidentes das entidades literarias do país, solicitando a colaboração das mesmas no sentido que sejam traduzidas para o idioma português, as operas de autores brasileiros, que se encontram ainda no idioma em que foram escritas, o italiano.

Das operas nacionais, a unica até agora traduzida é o "Guarani" de Carlos Gomes.

Lesou a casa em que trabalhava

Deu entrada no Juiz da 6.ª Vara Criminal o inquerito em que é acusado Candido Barata Feio, sendo queixosa a firma Sociedade Comercio e Industria "Leif Limitada".

Alega a suplicante que a partir de março do corrente ano, passou a confiar alguns serviços de despachante nas repartições publicas ao referido acusado, e que até 22 de julho, do corrente ano, foi captando a confiança dos requerentes, e passou a lhes pedir dinheiro para ocorrer a despesas a serem feitas com papeis e cujas legalizações estava tratando, tendo, por essa forma, recebido dos requerentes, 15 vales na quantia de 11:520$000.

Sendo reclamado pelo requerente a devolução dos documentos e a prestação de contas este passou a exigir da requerente mais 5:000$000, dizendo-se credor da referida importancia e mais 20:000$000 de honorarnos, sem os quais não entregaria os referidos papeis e documentos que estavam retidos em seu poder.

Dr. Américo Caparica

Clinica Medico Cirurgica

Consult. R. Visconde do Rio Branco, 31 — Tel. 22-2949
Diariamente das 16 ás 19 hs.
Res. Rua Paulo de Frontin, 103-2.º — Tel. 22-7804

1.001.

Assaltaram o armazem

Foi distribuido ao juiz da 2.ª Vara Criminal, o inquerito procedente da Delegacia de Menores, sendo acusado Valdir de Brito, por ter no dia 8 de novembro do ano proximo passado, assaltado e roubado o Armazem de Secos e Molhados "São Sebastião", á rua São Cristovão n.º 118, pertencente a firma Martins Mendes & Cia. Limitada, levando mercadoria e dinheiro no valor de 1:500$000, e depois na rua Rego Barros quando subia o morro da Favela, foi detido com parte do produto do roubo, agora estão sendo processados.

PROVOCAM DISTURBIOS Elementos da Quinta-Coluna

Levados Por Remanescentes do Integralismo o Povo Ameaçou Invadir a Redação dos "Diarios Associados"

Cerca de 16 horas de ontem populares insuflados por elementos da quinta-coluna tentaram depredar a redação dos "Diarios Associados".

Aproveitando um erro de impressão verificado na capa da revista "O Cruzeiro" dessa cadeia de jornais, reconhecidamente de tendencias antinazistas e contrarios do fascismo, um pequeno grupo de inimigos do Brasil e da ordem, tentaram dar expansão aos seus sentimentos germanofilos e quase arrastaram a multidão a cometer um erro que seria imperdoavel contra aqueles nossos brilhantes colegas.

Esses elementos num rasgo de audacia galgaram aos gritos as escadas do primeiro andar da séde da conhecida empresa jornalistica, sendo porem repelidos por um grupo de redatores, presos e conduzidos á delegacia do 7.º distrito policial.

IDENTIFICADOS OS QUINTA-COLUNISTAS

Entre os presos encontrava-se o conhecido adepto do integralismo José Queiroz Muniz, residente á rua Paisandu', 268.

Interrogado, á vista dos documentos apreendidos em seu poder, declarou-se "signo de convicto". Os documentos encontrados em poder desse mau brasileiro bastam para sua classificação: Retratos com dedicatoria de Plinio Salgado e Barbosa Lima, os conhecidos "leaders" integralistas e duas copias de telegramas passados por eles.

Os outros detidos são os seguintes:

Alamir Cruz Santos, brasileiro, comerciario, residente á rua Voluntarios da Patria 515, José Galdino Coutinho, casado, comerciario, morador á rua Rego Barros, 23; José Sales Pimenta, contador, casado, residente á rua General Bruce 331 casa V e Jaime Fischer Godinho.

Os "quinta-colunistas", quando recolhidos á Delegacia Especial de Segurança Politica e Social e um deles tentando evadir-se, ainda, na redação dos "Diarios Associados"

CONSEGUIU FUGIR

Entre os esaltados quinta-colunistas foi detido um individuo que ainda na redação dos "Diarios Associados" exibia uma caderneta de identidade de Oficial da Marinha Mercante. Seu nome é Ivens Araujo dos Santos. Aproveitando-se da confusão reinante na Avenida Rio Branco, conseguiu evadir-se.

O comissario Duarte depois de interrogar os presos e arrolar os documentos em seu poder, fe-los apresentar á Policia Central.